

**ZINTEGROWANY SYSTEM
ROLNICZEJ INFORMACJI RYNKOWEJ**

Podstawa prawna: Ustawa o rolniczych badaniach rynkowych z 30 marca 2001 r.

(Dz. U. z 2001 r. Nr 42, poz. 471 z późn. zm.)

RYNEK MIĘSA WIEPRZOWEGO

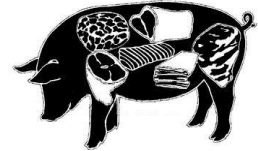

NR 18/2017

Notowania¹ za okres 01.05.2017 - 07.05.2017 r.

czwartek, 11 maja 2017 r.

Spis treści

1. Zakupy świń rzeźnych	3
1.1. Ceny zakupu tuczników wg EUROP w Polsce i makroregionach.....	3
1.2. Zbiorcze zestawienie dotyczące zmian skupu świń rzeźnych	4
1.3. Ceny zakupu świń rzeźnych wg wagi żywej	5
1.4. Struktura zakupu świń rzeźnych w Polsce.....	7
2. Sprzedaż wieprzowiny	7
2.1. Ceny sprzedaży półtuszy wieprzowych w Polsce i makroregionach	7
2.2. Ceny sprzedaży elementów i przetworów z wieprzowiny w Polsce.....	8
2.3. Ceny prosiąt na targowiskach	9
2.4. Ceny wieprzowiny na giełdach towarowych w Polsce.....	10
3. Graficzne prezentacje cen zakupu i sprzedaży na rynku wieprzowiny	11
4. Miesięczne analizy cenowe	14
5. Pogłowie trzody chlewnej w grudniu 2016 roku Źródło: GUS	16
6. Handel zagraniczny wieprzowiną	17
6.1. Polski handel zagraniczny trzodą żywą i mięsem wieprzowym	17
7. Zestawienie z monitoringu rynku wieprzowiny z lat 2012-2016.....	19

¹ *Badanie cen zakupu i sprzedaży w zakładach mięsnych prowadzone jest na reprezentatywnej próbie. Ceny zakupu rejestrowane są wg klas jakości handlowej EUROP zgodnie z rozporządzeniem Parlamentu Europejskiego i Rady (UE) nr 1308/2013 z dnia 17 grudnia 2013 r. ustanawiającego wspólną organizację rynków produktów rolnych oraz uchylającego rozporządzenia Rady (EWG) nr 922/72, (EWG) nr 234/79, (WE) nr 1037/2001 i (WE) nr 1234/2007 (Dz. Urz. UE L 347 z 20.12.2013, str. 671) i rozporządzeniem Komisji (WE) nr 1249/2008 z dnia 10 grudnia 2008 r. r. ustanawiającym szczegółowe zasady wdrożenia wspólnotowych klasyfikacji tusz wołowych, wieprzowych i baranich oraz raportowania ich cen (Dz. U. Nr L 337 z 16.12.2008, str. 3, z późn.zm.) oraz rozporządzeniem Ministra Rolnictwa i Rozwoju Wsi z dnia 4 lutego 2009 r. w sprawie szczegółowych warunków ustalania klasy jakości handlowej tusz wieprzowych (Dz.U. z 19.02.2009 r., Nr 28, poz. 181).*

Ceny zbierane są dla masy poubojowej schłodzonej. Badanie cen giełdowych realizowane jest na wybranych giełdach towarowych. Średnie ceny liczone są jako średnie ważone.

Badanie cen prosiąt prowadzone jest na targowiskach, na których dokonywany jest obrót prosiętami, a ceny liczone są jako średnie arytmetyczne zrealizowanych transakcji.

Ceny zakupu i sprzedaży nie zawierają podatku VAT.

Daty prezentowane w tabelach oznaczają ostatni dzień analizowanego tygodnia (poniedziałek - niedziela).

Metody klasyfikacji tusz wieprzowych w Polsce

Metody klasyfikacji tusz wieprzowych w Polsce zatwierdziła decyzja Komisji Europejskiej 2005/240/WE z dnia 11 marca 2005 r. (tekst opublikowany w [Dzienniku Urzędowym UE L 74](#)² z dnia 19.03.2005 roku, decyzja obowiązuje od dnia jej notyfikacji w Stałym Przedstawicielstwie RP przy Unii Europejskiej, czyli od 11 marca 2005 roku.), zmieniona decyzją Komisji 2005/683/WE zmieniającą ww. decyzję (tekst opublikowany w [Dzienniku Urzędowym UE L 258](#)³ z dnia 4.10.2005 roku). Zmiana miała na celu dopuszczenie do stosowania kolejnego aparatu.

Zgodnie z postanowieniami decyzji od dnia 11 marca 2005 roku na terenie Polski do szacowania zawartości chudego mięsa w tuszach wieprzowych zostały zaaprobowane trzy aparaty o nazwach **Ultra-fom 300, Sydel-CGM i Autofom**, a od 30 września 2005 r. dodatkowo aparat o nazwie **IM-03**.

W decyzji zatwierdzającej metody klasyfikacji tusz wieprzowych w Polsce wymienione są również dopuszczone przez Komisję odstępstwa od wzorcowej dla UE postaci tuszy w momencie ważenia i klasyfikacji.

UWAGA:

Z dniem 12 grudnia 2011 r. weszła w życie Decyzja wykonawcza Komisji 2011/506/UE: z dnia 16 sierpnia 2011 r. zmieniająca decyzję 2005/240/WE zatwierdzającą metody klasyfikacji tusz wieprzowych w Polsce (tekst opublikowany w [Dzienniku Urzędowym UE L 209](#)⁴ z dnia 17.08.2011 roku). Decyzja **wprowadziła nowe równania regresji** w stosowanych dotychczas w Polsce metodach klasyfikacji, **tj. Ultra-fom 300, Sydel-CGM, Autofom, IM-03** oraz **zatwierdza cztery nowe metody klasyfikacji: Autofom III, CSB Image meater (CSB), Fat-O-Meater II (FOM II), metodę ręczną ZP.**

2 <http://europa.eu.int/eur-lex/lex/LexUriServ/LexUriServ.do?uri=OJ:L:2005:074:0062:0065:PL:PDF>

3 http://europa.eu.int/eur-lex/lex/LexUriServ/site/pl/oj/2005/l_258/l_25820051004pl00050007.pdf

4 <http://eur-lex.europa.eu/LexUriServ/LexUriServ.do?uri=OJ:L:2011:209:0043:0048:PL:PDF>

1. Zakupy świń rzeźnych

1.1. Ceny zakupu tuczników wg EUROP w Polsce i makroregionach

Tab. 1 Średnie ceny netto (bez VAT) zakupu świń rzeźnych wg klasyfikacji poubojowej EUROP

masa schłodzona [MPS]; -masa poubojowa ciepła [MPC]

SKUP								
Klasa półtuszy wieprzowych wg EUROP	CENA [zł/tonę]				Zmiana tygod. ceny [%]	%	Średnia masa tuszy [kg]	Struktura zakupu wg liczby [%]
	[MPS]		[MPC]					
	2017-05-07	2017-04-30	2017-05-07	2017-04-30				
1	2	3	4	5	6	7	8	9
POLSKA								
klasa S	7 428	7 402	7 282	7 257	0,35	61,3	92,2	24,7
klasa E	7 360	7 286	7 216	7 143	1,02	57,7	93,6	60,8
klasa U	6 939	6 881	6 803	6 746	0,84	53,3	95,3	12,7
klasa R	6 563	6 455	6 434	6 329	1,67	48,4	97,2	1,6
klasa O	6 034	5 862	5 915	5 747	2,93	43,6	100,8	0,2
klasa P	5 136	5 135	5 035	5 034	0,01	39,4	86,1	0,0
S-P Razem	7 306	7 228	7 163	7 087	1,08	57,8	93,5	100,0
REGION PÓLNOCNY								
klasa S	7 433	7 384	7 287	7 239	0,66	61,2	92,9	25,0
klasa E	7 409	7 246	7 264	7 103	2,26	57,9	92,7	63,8
klasa U	6 990	6 923	6 853	6 787	0,97	53,3	95,3	10,3
klasa R	6 607	6 529	6 478	6 401	1,20	48,2	96,8	0,9
klasa O	5 918	5 841	5 802	5 726	1,32	43,3	104,1	0,1
klasa P	*	5 608	*	5 498	*	*	*	*
S-P Razem	7 362	7 221	7 218	7 080	1,94	58,1	93,1	100,0
REGION ŚRODKOWO-WSCHODNI								
klasa S	7 432	7 450	7 286	7 304	-0,24	61,0	92,0	22,9
klasa E	7 392	7 324	7 247	7 180	0,93	57,3	94,0	64,8
klasa U	6 880	6 819	6 746	6 685	0,91	53,3	94,9	11,0
klasa R	6 450	6 364	6 323	6 240	1,34	48,3	95,9	1,2
klasa O	6 020	5 832	5 902	5 718	3,22	43,7	98,6	0,1
klasa P	*	4 738	*	4 646	*	*	*	*
S-P Razem	7 330	7 258	7 187	7 116	0,99	57,6	93,7	100,0
REGION POŁUDNIOWO-WSCHODNI								
klasa S	7 467	7 406	7 321	7 261	0,82	61,4	93,3	28,4
klasa E	7 367	7 306	7 223	7 162	0,84	57,8	93,8	56,4
klasa U	6 972	6 906	6 835	6 770	0,95	53,1	95,7	13,3
klasa R	6 403	6 260	6 278	6 138	2,28	48,1	97,7	1,8
klasa O	5 719	5 571	5 607	5 462	2,66	43,1	101,5	0,1
klasa P	*	*	*	*	*	*	*	*
S-P Razem	7 322	7 238	7 179	7 096	1,16	58,0	94,0	100,0
REGION ZACHODNI								
klasa S	7 397	7 359	7 252	7 215	0,51	61,5	91,2	24,6
klasa E	7 286	7 252	7 143	7 109	0,47	57,8	93,6	57,1
klasa U	6 946	6 909	6 810	6 773	0,54	53,4	95,6	15,8
klasa R	6 681	6 596	6 550	6 467	1,29	48,6	97,9	2,2
klasa O	6 121	5 992	6 001	5 874	2,15	43,8	101,2	0,3
klasa P	5 123	5 150	5 023	5 049	-0,52	39,4	84,7	0,0
S-P Razem	7 239	7 193	7 097	7 052	0,64	57,8	93,4	100,0

Tygodniowy ubój świń rzeźnych w ubojniach monitorowanych w ramach ZSRIR wyniósł – 181 762 sztuk.

1.2.Zbiornicze zestawienie dotyczące zmian skupu świń rzeźnych

Klasa półtuszy wieprzowych wg EUROP	Cena zakupu wg wagi żywej* [zł/kg]		ZMIANA TYGODNIOWA			
			Cena zakupu wg wż [%]	Poziom skupu wg mpc [%]	Średnia masa tuszy [%]	Struktura zakupu [pkt. %]
	2017-05-07	2017-04-30				
POLSKA						
klasa S	5,52	5,50	0,35	-27,13	0,77	3,44
klasa E	5,47	5,41	1,02	-38,12	0,75	-0,86
klasa U	5,19	5,15	0,84	-46,17	0,95	-2,14
klasa R	4,95	4,87	1,67	-50,06	0,83	-0,40
klasa O	4,59	4,45	2,93	-47,10	1,92	-0,04
klasa P	3,93	3,93	0,01	-40,15	-13,55	0,00
S-P Razem				-37,30	0,65	-
REGION PÓLNOCCNY						
klasa S	5,52	5,48	0,66	-23,49	1,31	3,18
klasa E	5,50	5,38	2,26	-33,64	0,87	-0,22
klasa U	5,23	5,18	0,97	-46,36	0,85	-2,46
klasa R	4,98	4,92	1,20	-55,59	1,26	-0,46
klasa O	4,50	4,44	1,32	-48,72	4,52	-0,03
klasa P	*	4,30	*	*	*	*
S-P Razem				-33,44	0,98	-
REGION ŚRODKOWO-WSCHODNI						
klasa S	5,52	5,53	-0,24	-33,82	0,44	2,84
klasa E	5,49	5,44	0,93	-41,41	0,64	0,52
klasa U	5,15	5,10	0,91	-53,41	1,06	-2,76
klasa R	4,86	4,80	1,34	-59,85	0,74	-0,55
klasa O	4,57	4,43	3,22	-57,08	0,61	-0,05
klasa P	*	3,63	*	*	*	*
S-P Razem				-41,94	0,64	-
REGION POŁUDNIOWO-WSCHODNI						
klasa S	5,55	5,50	0,82	-15,30	1,52	6,22
klasa E	5,47	5,43	0,84	-38,10	1,41	-3,87
klasa U	5,22	5,17	0,95	-42,08	1,06	-1,81
klasa R	4,83	4,72	2,28	-47,60	0,62	-0,45
klasa O	4,35	4,23	2,66	-63,30	2,63	-0,09
klasa P	*	*	*	*	*	*
S-P Razem				-33,98	1,29	-
REGION ZACHODNI						
klasa S	5,49	5,47	0,51	-28,27	0,33	2,62
klasa E	5,41	5,39	0,47	-36,79	0,54	-0,88
klasa U	5,20	5,17	0,54	-41,36	0,84	-1,55
klasa R	5,04	4,97	1,29	-41,30	0,62	-0,21
klasa O	4,65	4,55	2,15	-33,47	1,71	0,01
klasa P	3,92	3,94	-0,52	1,41	-22,44	0,02
S-P Razem				-35,86	0,32	-

Uwaga: Daty podane w tabeli oznaczają ostatni dzień analizowanego tygodnia (poniedziałek – niedziela)

Cena wg wagi żywej przeliczona z ceny dla mpc trzody chlewnej.

* - Nie jest możliwe prezentowanie danych dla towaru w związku z ustawowym obowiązkiem nieidentyfikowalności dostawców danych rynkowych.

Wskaźnik przeliczania cen uzyskanych za tusze wg klasyfikacji EUROP na ceny za masę żywą netto.

Klasa tusz	Wskaźnik wydajności rzeźnej	Wskaźnik przeliczeniowy na masę żywą
S	75,7	1,32
E	75,7	1,32
U	76,3	1,31
R	76,9	1,30
O	77,5	1,29
P	78,1	1,28

1.3. Ceny zakupu świń rzeźnych wg wagi żywej

Tab. 2 Średnie ceny netto zakupu świń rzeźnych za wagę żywą – obliczane na podstawie cen za świnie wg masy poubojowej ciepłej (MPC) przy użyciu współczynnika wydajności rzeźnej podawanego przez GUS (0,78).

CENA [zł/kg]		
MAKROREGIONY	2017-05-07	2017-04-30
1	2	3
POLSKA	5,59	5,53
REGION PÓLNOCNY	5,63	5,52
REGION ŚRODKOWO-WSCHODNI	5,61	5,55
REGION POŁUDNIOWO-WSCHODNI	5,60	5,53
REGION ZACHODNI	5,54	5,50

Uwaga: Daty podane w tabeli oznaczają ostatni dzień analizowanego tygodnia (poniedziałek - niedziela).

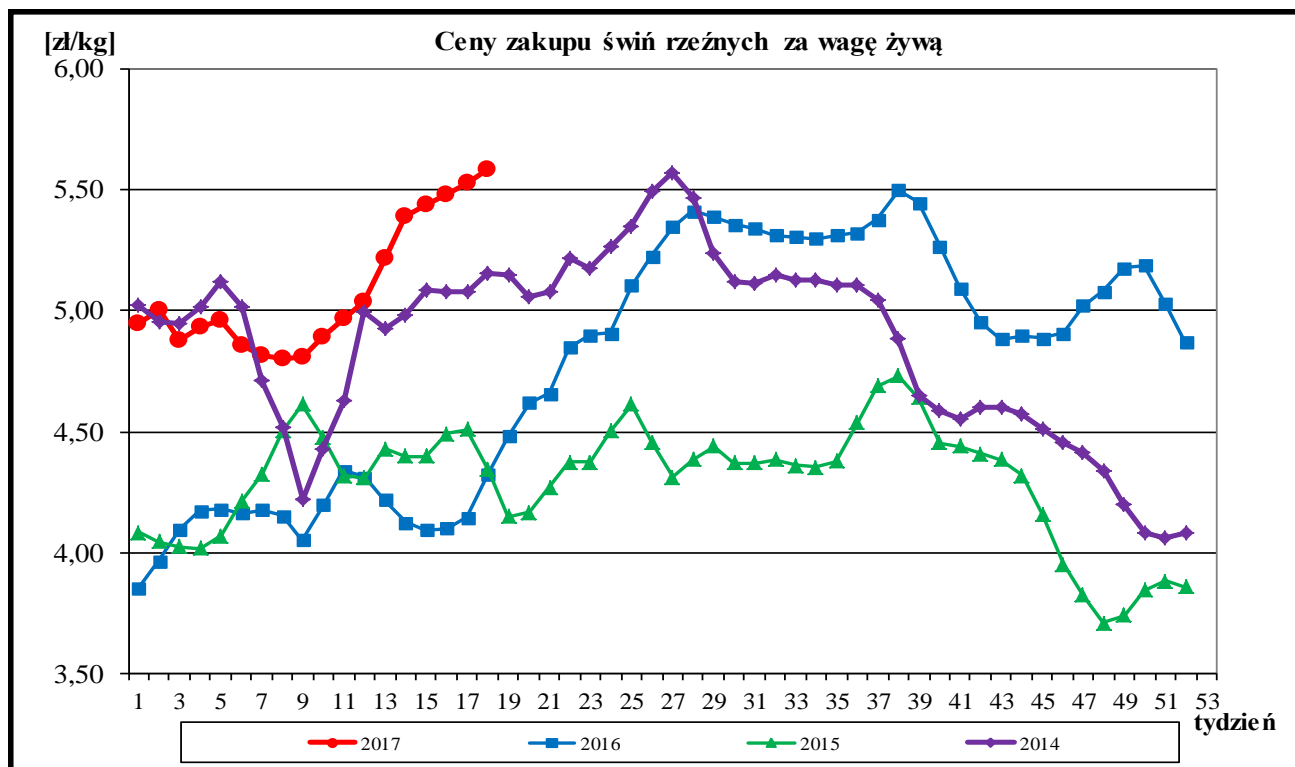

A. Makroregiony skupu świń rzeźnych wg SEUROP i sprzedaży mięsa wieprzowego w tuszach.

Makroregion Północny: województwa - kujawsko-pomorskie, pomorskie, warmińsko-mazurskie.

Makroregion Środkowo-wschodni: województwa - łódzkie, mazowieckie, podlaskie.

Makroregion Południowo-wschodni: województwa - lubelskie, małopolskie, podkarpackie, śląskie, świętokrzyskie.

Makroregion Zachodni: województwa - dolnośląskie, lubuskie, opolskie, wielkopolskie, zachodnio-pomorskie.

ROCZNE ZMIANY CEN WYBRANYCH PRODUKTÓW Z RYNKU WIEPRZOWINY

I. Roczne zmiany cen zakupu świń rzeźnych wg klasyfikacji EUROP i żywca wieprzowego.

[MPC]-masa poubojowa ciepła

POLSKA	CENA				Roczna zmiana ceny [%]
	[MPC] zł/tonę		Cena żywca wieprzowego zł/kg		
	2017-05-07	2016-05-08	2017-05-07	2016-05-08	
klasa S	7 282	5 706	5,52	4,32	27,6
klasa E	7 216	5 640	5,47	4,27	27,9
klasa U	6 803	5 205	5,19	3,97	30,7
klasa R	6 434	4 798	4,95	3,69	34,1
klasa O	5 915	4 260	4,59	3,30	38,9
klasa P	5 035	3 416	3,93	2,67	47,4
S-P Razem	7 163	5 546	5,59	4,33	29,2

Cena zakupu żywca wieprzowego **S-P razem** obliczona na podstawie cen za świnię wg masy poubojowej cieplej (MPC) przy użyciu przelicznika GUS wynoszącego 0,78

II. Roczne zmiany cen sprzedaży półtuszy wieprzowych.

CENY SPRZEDAŻY - PÓLTUSZE WIEPRZOWE			
MAKROREGIONY	CENA [zł/tonę]		Roczna zmiana ceny
	2017-05-07	2016-05-08	[%]
POLSKA	8 099	6 211	30,4
Południowo-wschodni	7 983	6 070	31,5
Północny	8 293	6 762	22,6
Środkowo-wschodni	8 253	6 356	29,9
Zachodni	8 070	6 165	30,9

III. Roczne zmiany cen targowiskowych prosiąt.

	Kategoria ceny	2017-05-07	2016-05-08	Roczna zmiana ceny w [%]
	Prosięta ok. 20 kg/szt.	min. w zł/szt.	165,00	110,00
max. w zł/szt.		230,00	225,00	2,2
średnia w zł/szt.		194,17	149,33	30,0
Szacunkowa podaż		235	1 579	-85,1
Szacunkowa sprzedaż		219	1 164	-81,2
Wsk_war_atmosf.		2,55	2,81	-9,3

Wykorzystanie możliwe z dokładnym podaniem źródła

1.4. Struktura zakupu świń rzeźnych w Polsce

Rys. 3. Struktura zakupu świń rzeźnych w zakładach mięsnych wg klasyfikacji SEUROP

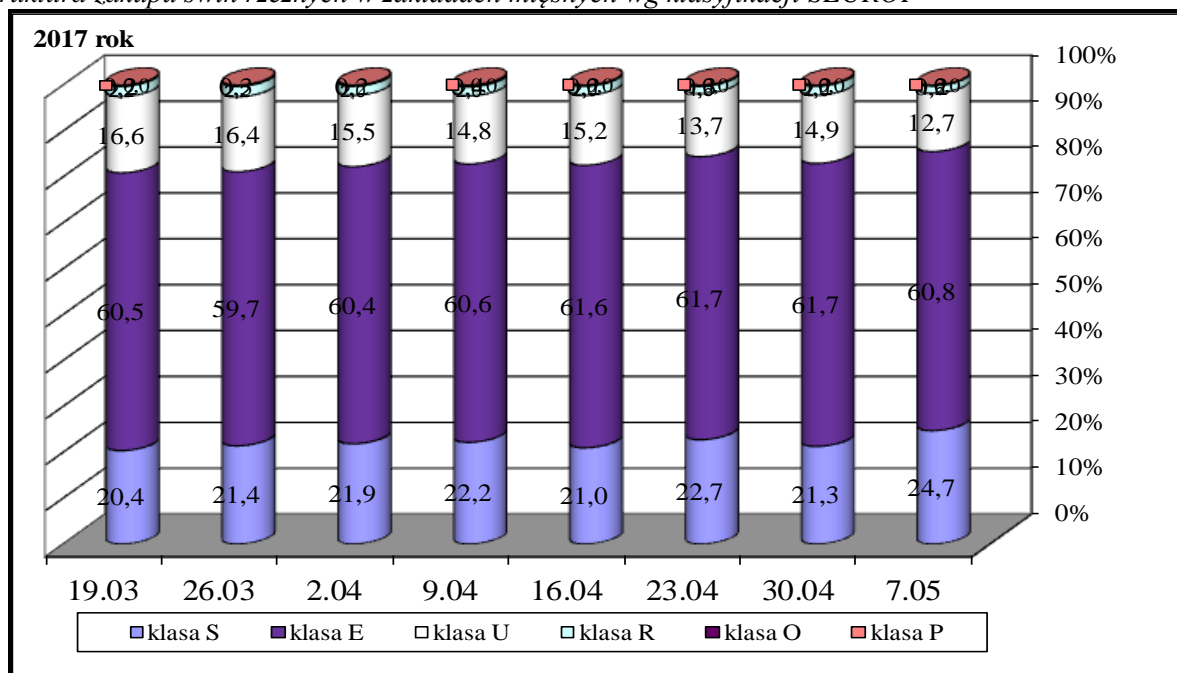

2. Sprzedaż wieprzowiny

2.1. Ceny sprzedaży półtuszy wieprzowych w Polsce i makroregionach

Tab. 3 Średnie ceny sprzedaży półtuszy wieprzowych (bez VAT) przeznaczonych na rynek wewnętrzny UE.

MAKROREGIONY	CENA [zł/t]		Tygodniowa zmiana ceny [%]
	2017-05-07	2017-04-30	
PÓLTUSZE WIEPRZOWE			
POLSKA	8 099	7 991	1,3
Południowo-wschodni	7 983	7 824	2,0
Północny	8 293	8 848	-6,3
Środkowo-wschodni	8 253	8 230	0,3
Zachodni	8 070	7 946	1,6

Rys. 4. Średnie ceny sprzedaży półtuszy wieprzowych przeznaczonych na rynek wewnętrzny UE.

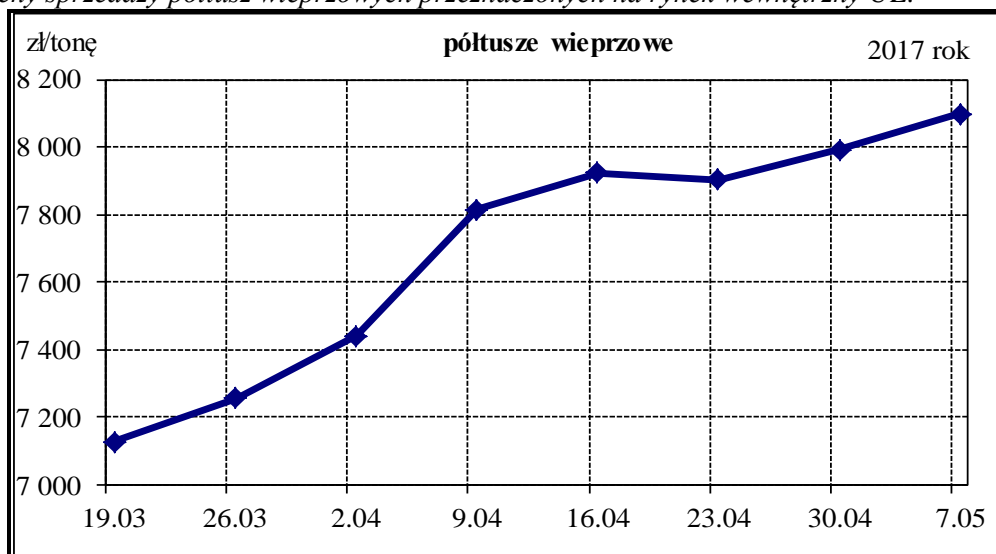

Wykorzystanie możliwe z dokładnym podaniem źródła

2.2. Ceny sprzedaży elementów i przetworów z wieprzowiny w Polsce i makroregionach

Tab. 4 Średnie ceny sprzedaży elementów i przetworów wieprzowych (bez VAT) w zakładach mięsnych (kraj +UE).

CENY SPRZEDAŻY			
TOWAR	CENA [zł/tonę]		Tygodniowa zmiana ceny [%]
	2017-05-07	2017-04-30	
POLSKA			
schab środkowy z kością	12 656	12 855	-1,55
szynka gotowana	16 891	15 604	8,25
kielbasa toruńska	11 548	11 267	2,49
PÓLNOCNO-ZACHODNI			
schab środkowy z kością	11 084	11 267	-1,63
szynka gotowana	18 785	18 154	3,48
kielbasa toruńska	9 166	9 937	-7,76
PÓLNOCNO-WSCHODNI			
schab środkowy z kością	*	*	*
szynka gotowana	*	*	*
kielbasa toruńska	*	*	*
WIELKOPOLSKI			
schab środkowy z kością	13 786	13 700	0,63
szynka gotowana	17 669	17 024	3,79
kielbasa toruńska	*	*	*
KUJAWSKI			
schab środkowy z kością	11 547	11 530	0,15
szynka gotowana	16 038	16 756	-4,29
kielbasa toruńska	*	*	*
MAZOWIECKO-LÓDZKI			
schab środkowy z kością	12 362	12 713	-2,76
szynka gotowana	13 510	14 685	-8,00
kielbasa toruńska	*	11 936	*
POŁUDNIOWO-ZACHODNI			
schab środkowy z kością	12 736	12 909	-1,34
szynka gotowana	16 266	17 235	-5,63
kielbasa toruńska	*	*	*
POŁUDNIOWO-ŚRODKOWY			
schab środkowy z kością	12 401	12 546	-1,16
szynka gotowana	14 734	13 455	9,51
kielbasa toruńska	11 858	11 855	0,02
WSCHODNI-DOLNY			
schab środkowy z kością	12 509	12 988	-3,69
szynka gotowana	16 751	16 514	1,44
kielbasa toruńska	*	*	*

Uwaga: Daty podane w tabeli oznaczają ostatni dzień analizowanego tygodnia (poniedziałek - niedziela).

* - w związku z ustawowym obowiązkiem nieidentyfikowalności dostawców danych rynkowych nie jest możliwe prezentowanie danych dla regionu.

B. Makroregion sprzedaży mięsa w elementach oraz przetworów mięsnych z rynku wieprzowiny.

Makroregion Północno-zachodni: województwa: - pomorskie, zachodnio-pomorskie.

Makroregion Północno-wschodni: województwa - podlaskie, warmińsko-mazurskie.

Makroregion Wielkopolski: województwo - wielkopolskie.

Makroregion Kujawski: województwo - kujawsko-pomorskie.

Makroregion Mazowiecko-lódzki: województwa - łódzkie, mazowieckie.

Makroregion Południowo-zachodni: województwa - dolnośląskie, lubuskie, opolskie.

Makroregion Południowo-środkowy: województwa - małopolskie, śląskie, świętokrzyskie.

Makroregion Wschodni dolny: województwa - lubelskie, podkarpackie

2.3.Ceny prosiąt na targowiskach

Tab. 6 Średnie tygodniowe krajowe ceny prosiąt uzyskane w transakcjach targowiskowych.

	Kategoria ceny	2017-05-07	2017-04-30	Tygodniowa zmiana w [%]
	Prosięta ok. 20 kg/szt.	min. w zł/szt.	165,00	160,00
max. w zł/szt.		230,00	250,00	-8,0
średnia w zł/szt.		194,17	196,36	-1,1
Szacunkowa podaż		235	747	-68,5
Szacunkowa sprzedaż		219	642	-65,9
Wsk_war_atmosf.		2,55	2,33	9,4

*Wsk_war_atmosf. - wskaźnik warunków atmosferycznych, który zawiera się między liczbą 1 a 3.

Charakteryzuje warunki atmosferyczne występujące na targowiskach w dniu prowadzenia badań.

1 - złe – znacznie utrudniające przebieg handlu targowiskowego,

2 - umiarkowane – mające niewielki wpływ na przebieg handlu targowiskowego,

3 - dobre – nie mające wpływu na przebieg handlu targowiskowego.

Tab. 7 Średnie miesięczne ceny prosiąt w transakcjach targowiskowych w IV 2017 r. i III 2017 r.

	Kategoria ceny	Okres		Zmiana	Zmiana
		03.04.2017-30.04.2017	27.02.2017-02.04.2017	miesięczna w %	roczna w %
Prosięta ok. 20 kg [zł/szt].	min. w zł/szt	150,00	150,00	0,0	50,0
	max. w zł/szt	255,00	250,00	2,0	4,1
	średnia w zł/szt	195,51	183,14	6,8	32,3
	Szacunkowa podaż	3 036	3 844	-21,0	-65,7
	Szacunkowa sprzedaż	2 622	3 362	-22,0	-59,7
	Wsk_war_atmosf.	2,40	2,69	-10,8	-11,8

Rys.8. Średnie ceny prosiąt uzyskane w transakcjach targowiskowych.

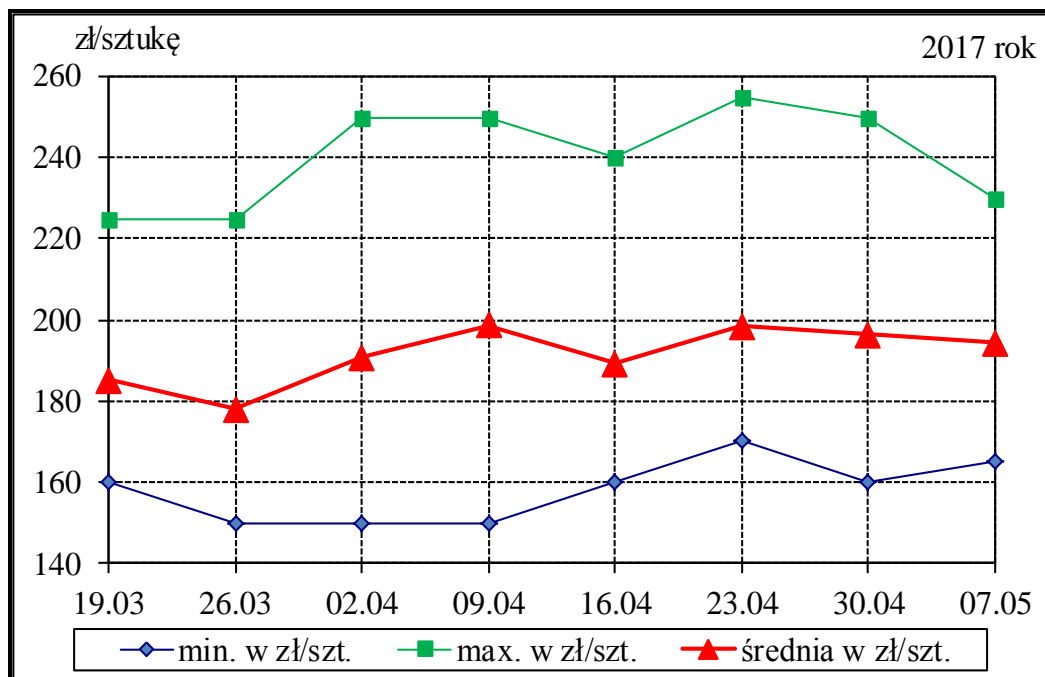

Tab. 7 Średnie ceny prosiąt uzyskane w transakcjach targowiskowych wg województw

Tab. 8 Średnie ceny prosiąt uzyskane w transakcjach targowiskowych na poszczególnych targowiskach

UWAGA: Tablice nr: 7 i 8 umieszczone są w wydaniu EXCEL-owskim biuletynu.

Metodyka badań

Notowania cen prosiąt realizowane są na reprezentatywnych targowiskach.

Pod pojęciem targowisko rozumiany jest zorganizowany rynek lokalny, którego dominującymi uczestnikami są okoliczni producenci rolni.

Prezentowane ceny są cenami średnimi arytmetycznymi dotyczące największej liczby zawartych transakcji na badanym targowisku. Zestawienie cen dotyczy ostatniego tygodnia, natomiast na poszczególnych targowiskach badania cen dokonywane są raz w tygodniu (w zwyczajowo przyjęty dzień targowy lub w jeden z kilku dni targowych). Obroty na tych rynkach mają charakter lokalny.

W przypadku prosiąt jednostką transakcyjną jest sztuka. Monitorowane są wszystkie prosięta o wadze ok. 20 kg, które nie zdyskwalifikowało się ze względu na stan zdrowotny.

Notowań cen dokonują pracownicy Ośrodków Doradztwa Rolniczego.

2.4.Ceny wieprzowiny na giełdach towarowych w Polsce Internetowa Giełda e-WGT S.A.

Tab. 5 Ceny transakcyjne mięsa wieprzowego.

Towar	Parametry jakościowe	Data	Cena (zł/kg)*	Podaż (tony)	Sprzedaż (tony)
I. MIĘSO WIEPRZOWE					
BRAK TRANSAKCJI NA RYNKU GIEŁDOWYM					

* - cena średnia

Wykorzystanie możliwe z dokładnym podaniem źródła

3. Graficzne prezentacje cen zakupu i sprzedaży na rynku wieprzowiny

Graficzna prezentacja cen targowiskowych prosiąt w 2017r. w porównaniu z 2016-2014r.

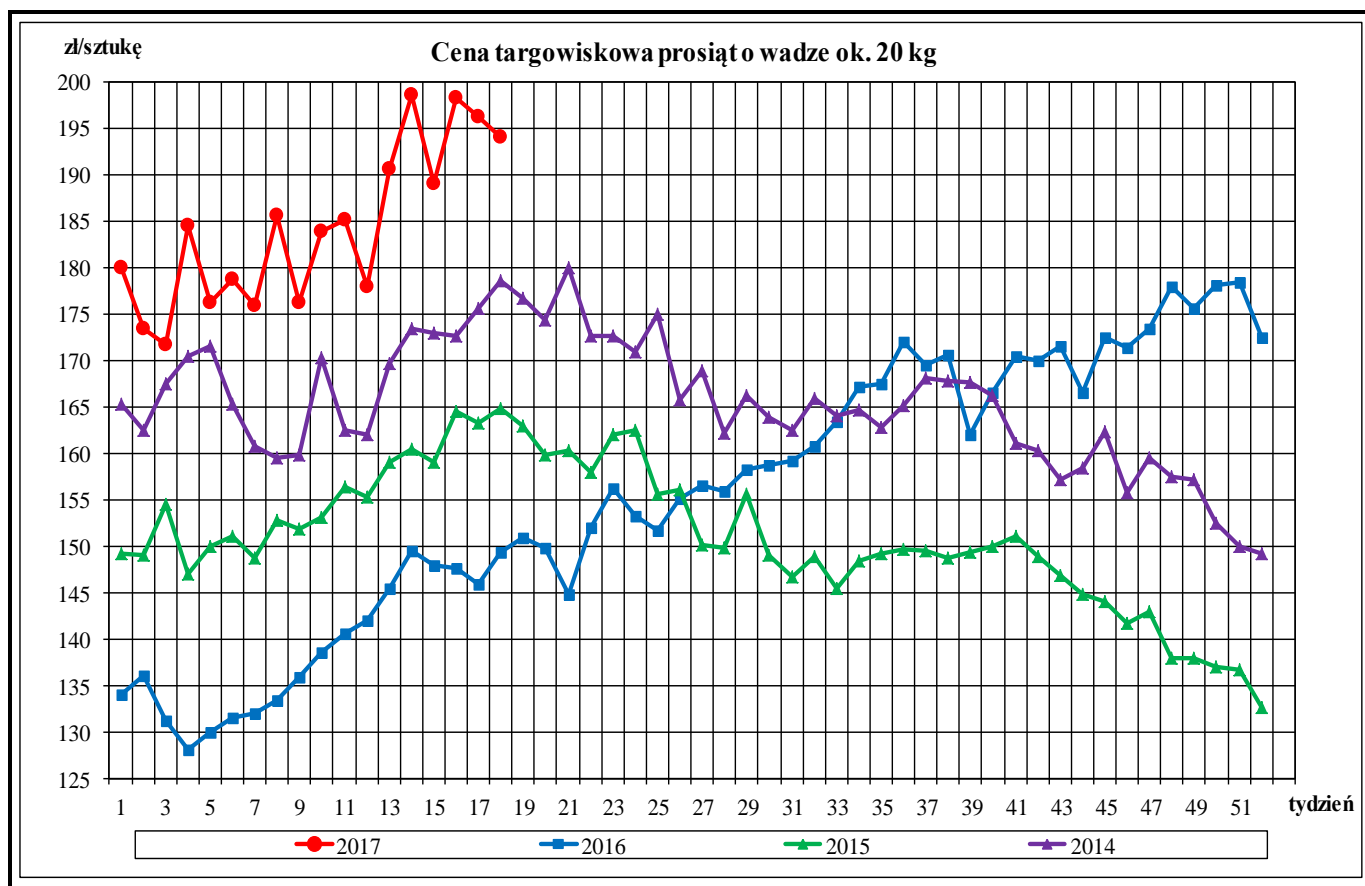

Graficzna prezentacja cen półtuszy wieprzowych w 2017r. w porównaniu z 2016-2014.

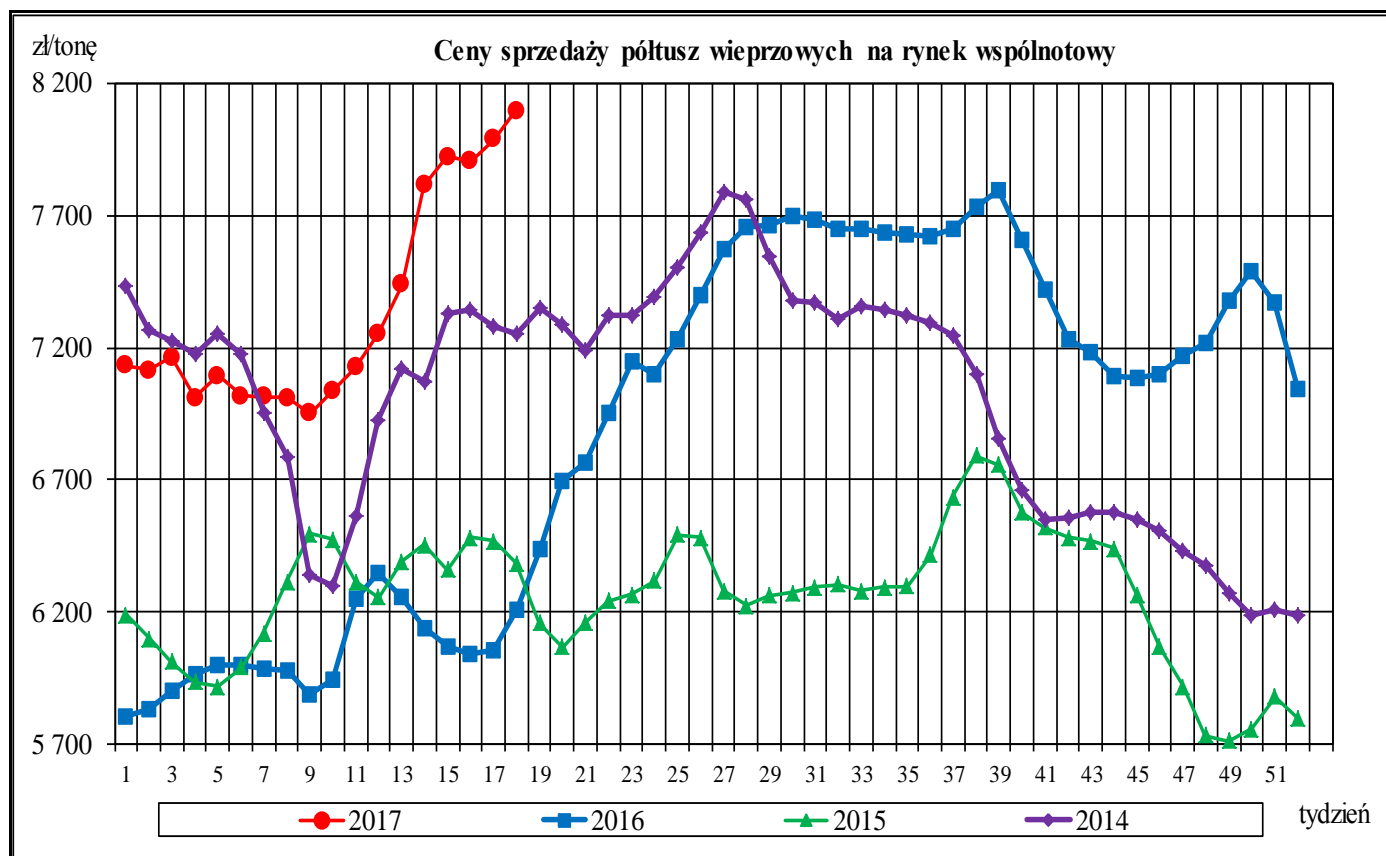

Wykorzystanie możliwe z dokładnym podaniem źródła

Graficzna prezentacja cen zakupu świń rzeźnych w 2017r. w porównaniu z 2016-2014r.

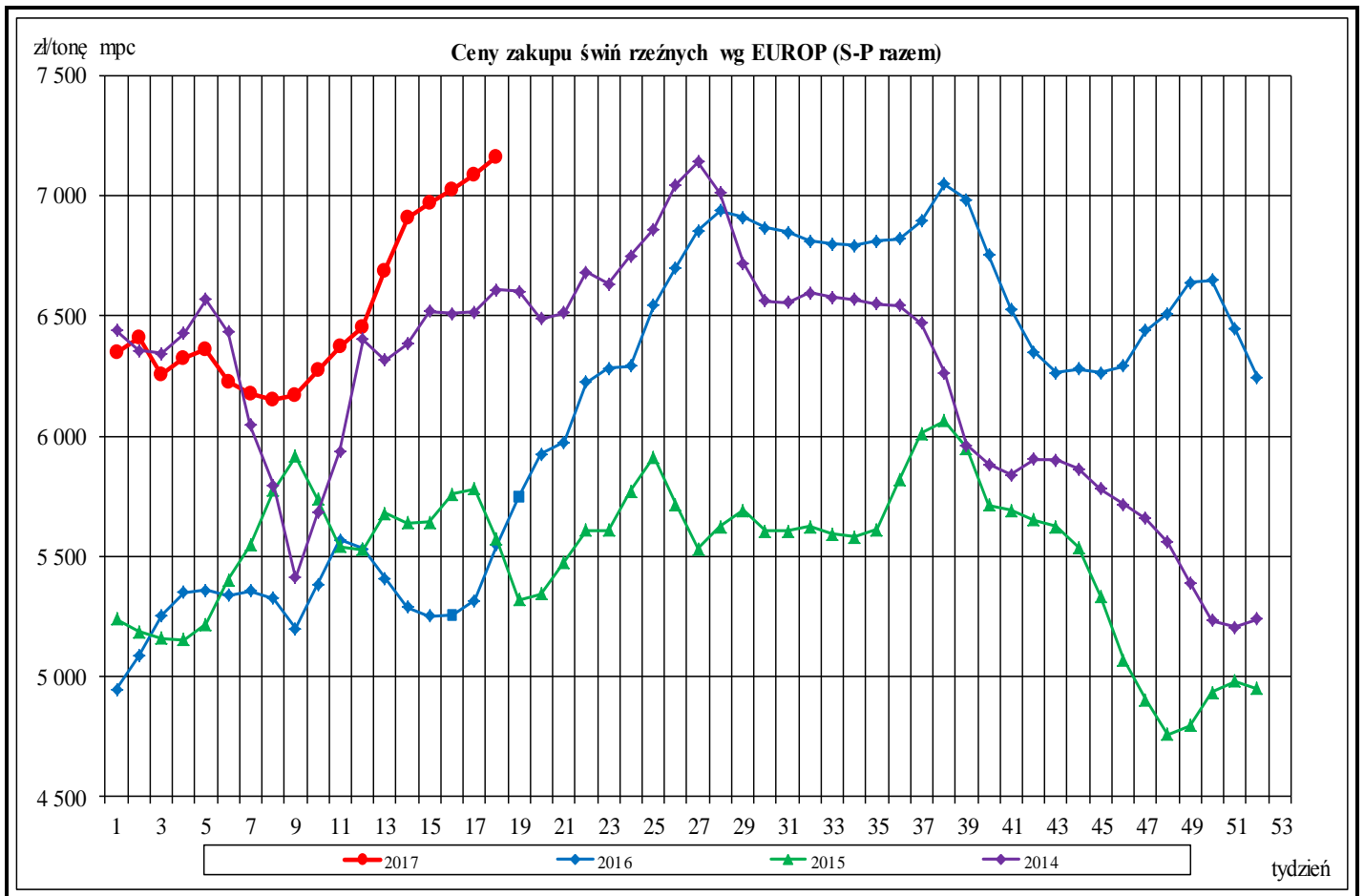

Średnie miesięczne ceny rynkowe wieprzowiny w wybranych krajach UE oraz polski handel zagraniczny mięsem wieprzowym (kod CN 0203)

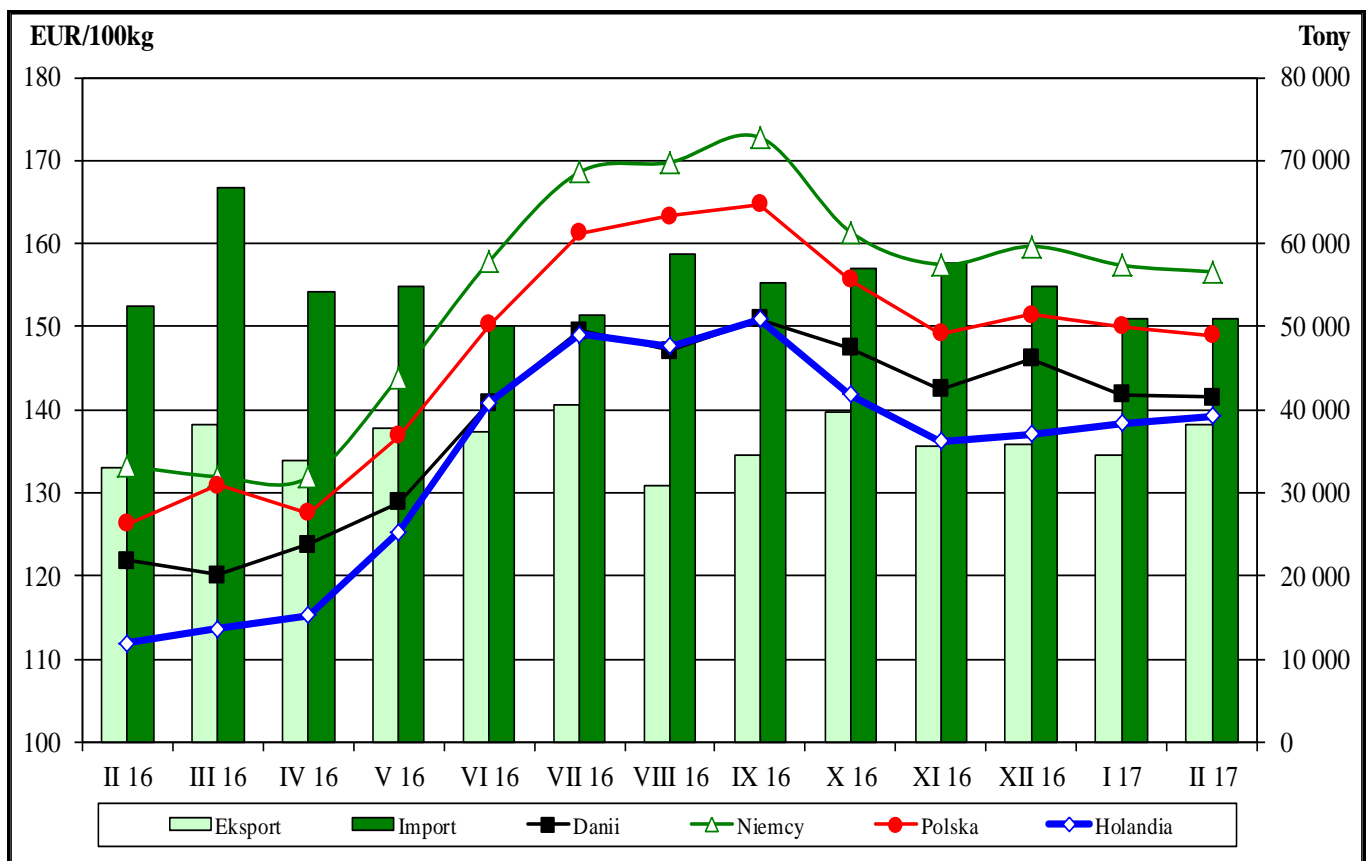

Wykorzystanie możliwe z dokładnym podaniem źródła

Rynkowe ceny tusz wieprzowych kl. E w UE (€/100 kg w wadze poubojowej schłodzonej).

						Cena w Polsce w % cen w :			
	UE-28	Polska	Niemcy	Dania	Holandia	UE-28	Niemcy	Dania	Holandia
I 2015	130,12	126,28	132,28	124,34	112,10	97,0	95,5	101,6	112,6
II	137,02	139,91	143,73	122,84	121,54	102,1	97,3	113,9	115,1
III	141,13	141,61	145,69	129,28	126,30	100,3	97,2	109,5	112,1
IV	144,04	146,61	148,78	131,37	128,03	101,8	98,5	111,6	114,5
V	142,03	139,59	146,34	135,63	124,43	98,3	95,4	102,9	112,2
VI	146,44	143,84	150,88	136,05	130,54	98,2	95,3	105,7	110,2
VII	144,25	140,56	144,07	135,09	122,44	97,4	97,6	104,0	114,8
VIII	142,82	138,70	141,28	129,47	121,14	97,1	98,2	107,1	114,5
IX	146,65	145,41	149,22	131,07	128,96	99,2	97,4	110,9	112,8
X	141,97	137,94	145,67	132,84	123,50	97,2	94,7	103,8	111,7
XI	132,11	123,47	134,04	128,93	113,69	93,5	92,1	95,8	108,6
XII	126,22	119,77	128,77	123,47	109,34	94,9	93,0	97,0	109,5
I 2016	127,45	122,08	132,89	121,82	114,42	95,8	91,9	100,2	106,7
II	127,66	126,29	133,20	121,81	111,92	98,9	94,8	103,7	112,8
III	127,29	130,92	131,93	120,13	113,66	102,9	99,2	109,0	115,2
IV	127,57	127,53	131,85	123,73	115,29	100,0	96,7	103,1	110,6
V	136,85	136,86	143,89	128,84	125,31	100,0	95,1	106,2	109,2
VI	151,38	150,30	157,84	140,85	140,90	99,3	95,2	106,7	106,7
VII	161,56	161,22	168,60	149,53	149,05	99,8	95,6	107,8	108,2
VIII	163,47	163,28	169,78	147,14	147,72	99,9	96,2	111,0	110,5
IX	165,64	164,76	172,77	150,90	150,87	99,5	95,4	109,2	109,2
X	158,01	155,69	161,21	147,49	141,81	98,5	96,6	105,6	109,8
XI	151,55	149,12	157,48	142,51	136,19	98,4	94,7	104,6	109,5
XII	153,09	151,47	159,67	146,20	137,03	98,9	94,9	103,6	110,5
I 2017	151,69	149,99	157,40	141,79	138,36	98,9	95,3	105,8	108,4
II	152,31	148,98	156,61	141,49	139,25	97,8	95,1	105,3	107,0
III	156,53	153,49	161,92	143,98	143,56	98,1	94,8	106,6	106,9
IV									
V									
VI									
VII									
VIII									
IX									
X									
XI									
XII									

Źródło: Dane Komisji Europejskiej

Średnie miesięczne ceny zakupu żywca wieprzowego w wadze żywej (zł/kg) bez VAT w latach 2017 - 2009 wg Zintegrowanego Systemu Rolniczej Informacji Rynkowej (ZSRIR)

ZSRIR									
Miesiące	2017	2016	2015	2014	2013	2012	2011	2010	2009
I	4,94	4,03	4,04	5,01	5,11	5,07	3,74	3,71	4,37
II	4,86	4,17	4,42	4,62	5,21	5,23	3,99	3,65	4,45
III	4,98	4,23	4,38	4,76	5,31	5,13	4,25	3,71	4,80
IV	5,46	4,12	4,43	5,07	5,34	5,24	4,52	3,58	4,89
V		4,53	4,24	5,13	5,15	5,34	4,48	3,80	4,84
VI		4,99	4,49	5,32	5,59	5,63	4,62	4,38	5,10
VII		5,38	4,38	5,31	5,81	5,51	4,72	4,35	5,14
VIII		5,31	4,37	5,13	6,02	5,71	4,77	4,52	4,94
IX		5,41	4,61	4,92	6,00	5,96	5,01	4,24	4,65
X		5,04	4,39	4,58	5,71	5,94	5,08	3,85	4,18
XI		4,96	3,91	4,43	5,30	5,68	5,21	3,82	4,10
XII		5,09	3,83	4,11	5,27	5,33	5,58	3,94	3,84

Wykorzystanie możliwe z dokładnym podaniem źródła

4. Miesięczne analizy cenowe

Zestawienie cen rynkowych zakupu tuczników ubitych

w kwietniu i marcu 2017r.

SKUP - KWIECIEŃ 2017 - ZMIANY MIESIĘCZNE								
Klasa półtuszy wieprzowych wg EUROP	CENA [zł/tonę]				Zmiana ceny	% mięsa w tuszy	Średnia masa tuszy [kg/szt.]	Struktura skupu [%]
	[MS]		[MPC]					
	03.04.2017- 30.04.2017	27.02.2017- 02.04.2017	03.04.2017- 30.04.2017	27.02.2017- 02.04.2017	[%]	w tuszy	[kg/szt.]	[%]
POLSKA								
klasa S	7 306	6 702	7 162	6 571	9,00	61,2	91,5	21,8
klasa E	7 194	6 589	7 052	6 459	9,18	57,5	92,9	61,3
klasa U	6 787	6 164	6 654	6 043	10,11	53,3	94,7	14,7
klasa R	6 363	5 738	6 238	5 626	10,89	48,4	96,7	1,9
klasa O	5 870	5 202	5 755	5 100	12,84	43,4	99,1	0,3
klasa P	4 954	4 490	4 857	4 402	10,34	38,5	107,1	0,0
S-P Razem	7 136	6 517	6 996	6 390	9,50	57,5	93,0	100,0
REGION PÓLNOCNY								
klasa S	7 244	6 713	7 102	6 581	7,92	61,2	92,0	22,1
klasa E	7 130	6 555	6 991	6 427	8,77	57,8	91,3	64,6
klasa U	6 782	6 159	6 649	6 038	10,11	53,3	94,1	12,0
klasa R	6 416	5 792	6 291	5 679	10,78	48,3	95,5	1,2
klasa O	5 783	5 227	5 670	5 124	10,65	43,4	97,5	0,1
klasa P	5 322	4 683	5 218	4 591	13,66	38,7	98,9	0,0
S-P Razem	7 102	6 519	6 963	6 391	8,95	57,9	91,8	100,0
REGION ŚRODKOWO-WSCHODNI								
klasa S	7 397	6 811	7 252	6 677	8,61	61,0	91,4	20,4
klasa E	7 272	6 690	7 129	6 559	8,69	57,1	93,4	63,8
klasa U	6 773	6 196	6 640	6 074	9,31	53,3	94,4	13,8
klasa R	6 332	5 766	6 208	5 653	9,81	48,3	95,8	1,7
klasa O	6 069	5 478	5 950	5 371	10,79	43,2	97,4	0,3
klasa P	5 023	4 714	4 924	4 621	6,55	38,2	93,8	0,0
S-P Razem	7 207	6 601	7 066	6 471	9,18	57,2	93,2	100,0
REGION POŁUDNIOWO-WSCHODNI								
klasa S	7 316	6 681	7 173	6 550	9,52	61,3	92,4	23,2
klasa E	7 202	6 565	7 061	6 436	9,70	57,8	93,5	58,7
klasa U	6 798	6 167	6 664	6 046	10,23	53,1	95,3	15,4
klasa R	6 192	5 624	6 071	5 514	10,10	48,1	96,8	2,5
klasa O	5 402	4 890	5 296	4 794	10,46	43,2	99,9	0,3
klasa P	5 157	4 554	5 056	4 465	13,24	37,3	93,6	0,0
S-P Razem	7 134	6 486	6 994	6 359	9,98	57,6	93,6	100,0
REGION ZACHODNI								
klasa S	7 240	6 607	7 098	6 477	9,58	61,5	91,0	22,6
klasa E	7 130	6 481	6 990	6 354	10,02	57,8	93,2	57,8
klasa U	6 798	6 124	6 664	6 004	11,00	53,4	95,0	17,0
klasa R	6 460	5 759	6 333	5 646	12,17	48,6	97,8	2,3
klasa O	5 878	5 159	5 763	5 058	13,95	43,7	101,2	0,3
klasa P	4 877	4 431	4 782	4 344	10,07	38,7	112,4	0,0
S-P Razem	7 076	6 427	6 937	6 301	10,08	57,7	93,1	100,0

Makroregiony skupu świń rzeźnych wg EUROP

Makroregion Północny: województwa - kujawsko-pomorskie, pomorskie, warmińsko-mazurskie.

Makroregion Środkowo-wschodni: województwa - łódzkie, mazowieckie, podlaskie.

Makroregion Południowo-wschodni: województwa - lubelskie, małopolskie, podkarpackie, śląskie, świętokrzyskie.

Makroregion Zachodni: województwa - dolnośląskie, lubuskie, opolskie, wielkopolskie, zachodnio-pomorskie.

Miesięczne ceny netto zakupu świń rzeźnych za wagę żywą

w kwietniu i marcu 2017r.

CENA [zł/kg]		
MAKROREGIONY	IV 2017	III 2017
POLSKA	5,46	4,98
REGION PÓLNOCNY	5,43	4,98
REGION ŚRODKOWO-WSCHODNI	5,51	5,05
REGION POŁUDNIOWO-WSCHODNI	5,46	4,96
REGION ZACHODNI	5,41	4,92

Średnie ceny netto zakupu świń rzeźnych za wagę żywą – obliczane na podstawie cen za żywiec wg masy poubojowej ciepłej (MPC) przy użyciu współczynnika wydajności rzeźnej podawanego przez GUS (0,78).

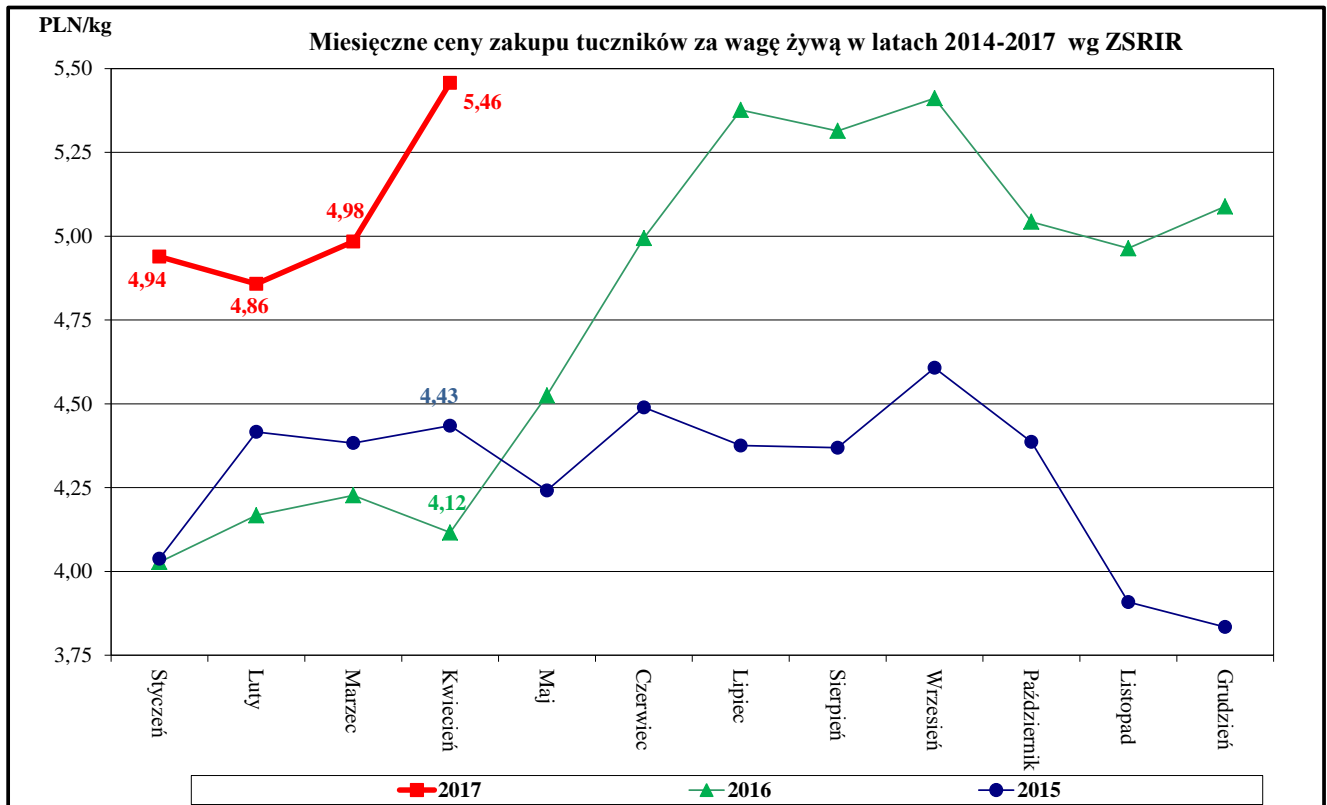

Miesięczne zmiany w strukturze zakupu tusz tuczników sklasyfikowanych wg EUROP

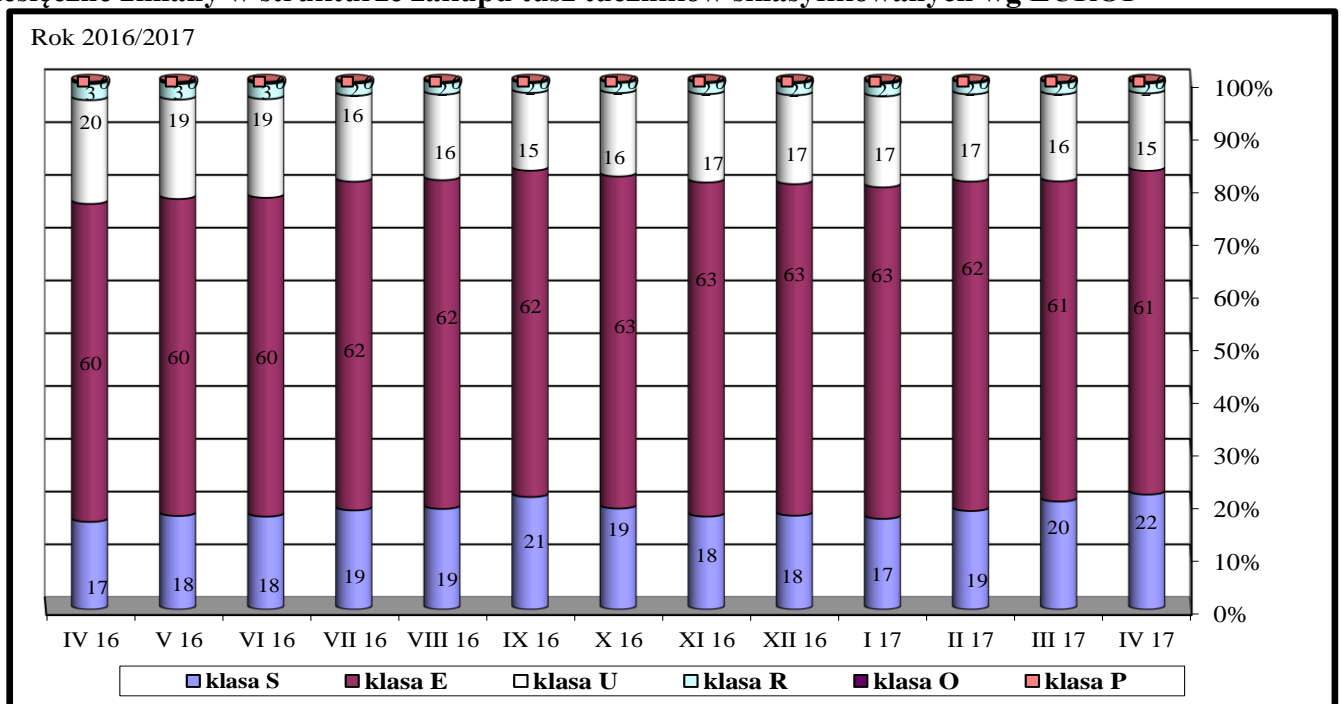

Wykorzystanie możliwe z dokładnym podaniem źródła

5. Pogłowie trzody chlewnej w grudniu 2016 roku (dane wstępne)

Źródło: GUS

Według wstępnych danych pogłowie świń w grudniu 2016 r. liczyło 11 107,5 tys. sztuk, wykazując w porównaniu z analogicznym okresem ubiegłego roku wzrost o 4,9%. Zwiększyła się liczebność pogłowia wszystkich grup struktury stada, najwięcej prosiąt o 8,4% i loch prośnych o 8,2%, warchlaków o 6,7%, trzody chlewnej na chów o wadze 50 kg i więcej o 5,4%, trzody chlewnej na rzeź (tuczników) o wadze 50 kg i więcej o 1,3%.

W strukturze stada trzody chlewnej ogółem udział poszczególnych grup produkcyjno – użytkowych w grudniu 2016 r. wynosił:

– prosięta o wadze do 20 kg	– 25,1%,
– warchlaki o wadze od 20 kg do 50 kg	– 28,5%,
– trzoda chlewna o wadze 50 kg i więcej, z przeznaczeniem na ubój	– 38,4%,
– trzoda chlewna o wadze 50 kg i więcej, z przeznaczeniem na chów	– 7,9%,
w tym:	
– lochy na chów razem	– 7,7%,
– w tym lochy prośne	– 5,2%.

Tabl. 1 Pogłowie świń

Stan w dniu 1 grudnia 2016 r.

Wyszczególnienie	Ogółem	Prosięta o wadze do 20 kg	Warchlaki o wadze od 20 kg do 50 kg	Trzoda chlewna na ubój o wadze 50 kg i więcej	Trzoda chlewna na chów o wadze 50 kg i więcej		
					Razem	Lochy razem	Lochy prośne
W tysiącach sztuk	11107,5	2793,0	3169,0	4270,0	875,5	858,6	581,5
Grudzień 2015 =100	104,9	108,4	106,7	101,3	105,4	105,4	108,2
Czerwiec 2016=100	102,2	94,9	103,0	107,4	100,6	100,6	99,2

Pogłowie trzody chlewnej i loch w latach 2008 – 2016

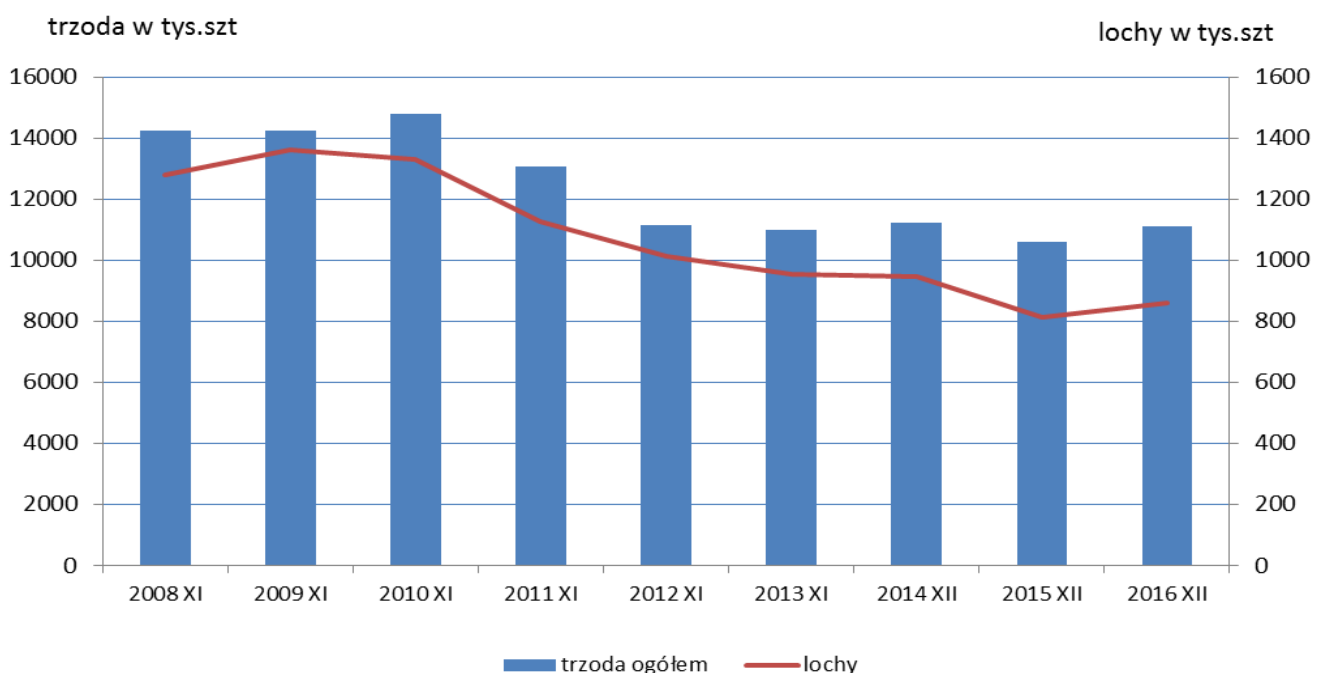

6. Handel zagraniczny wieprzowiną

6.1. Polski handel zagraniczny trzodą żywą i mięsem wieprzowym

Handel zagraniczny towarami z rynku wieprzowiny w okresie I-II 2017. (dane wstępne)

UWAGA: Dane są w trakcie weryfikacji - mogą być obciążone istotnymi błędami.

TONY			
HANDEL ZAGRANICZNY	I-II 2017 Rok	I-II 2016 Rok	
EKSPORT	OGÓLEM	OGÓLEM	Roczna zmiana obrotów [%]
ŚWINIE ŻYWE (ogółem) - (kod CN 0103)	820	2 066	-60,3
z tego, handel z UE-28	820	2 066	-60,3
MIĘSO WIEPRZOWE - (kod CN 0203)	75 754	71 107	6,5
z tego, handel z UE-28	53 119	54 455	-2,5
IMPORT	OGÓLEM	OGÓLEM	Roczna zmiana obrotów [%]
ŚWINIE ŻYWE (ogółem) - (kod CN 0103)	32 066	30 660	4,6
z tego, handel z UE-28	32 066	30 660	4,6
MIĘSO WIEPRZOWE - (kod CN 0203)	101 833	104 268	-2,3
z tego, handel z UE-28	101 832	104 268	-2,3

Źródło danych: Ministerstwo Finansów.

	EKSPORT	IMPORT
Udział% UE-28 w ogółem świnie żywe (ogółem)	100,0	100,0
Udział% UE-28 w ogółem mięsa wieprzowego	70,1	100,0

SALDO w tonach		
Wybrane towary	I-II 2017 Rok	I-II 2016 Rok
ŚWINIE ŻYWE (ogółem) - (kod CN 0103)	-31 245	-28 594
z tego, handel z UE-28	-31 245	-28 594
MIĘSO WIEPRZOWE - (kod CN 0203)	-26 079	-33 161
z tego, handel z UE-28	-48 713	-49 813

Handel zagraniczny towarami z rynku wieprzowiny w okresie I-II 2017. (dane wstępne)

UWAGA: Dane są w trakcie weryfikacji - mogą być obciążone istotnymi błędami.

Wartość [tys. EUR]		
HANDEL ZAGRANICZNY	I-II 2017 Rok	I-II 2016 Rok
EKSPORT	OGÓLEM	OGÓLEM
ŚWINIE ŻYWE (ogółem) - (kod CN 0103)	1 040	2 160
z tego, handel z UE-28	1 040	2 160
MIĘSO WIEPRZOWE - (kod CN 0203)	146 493	117 739
z tego, handel z UE-28	97 615	86 036
IMPORT	OGÓLEM	OGÓLEM
ŚWINIE ŻYWE (ogółem) - (kod CN 0103)	69 770	50 148
z tego, handel z UE-28	69 770	50 148
MIĘSO WIEPRZOWE - (kod CN 0203)	196 445	181 421
z tego, handel z UE-28	196 444	181 421
SALDO w [tys. EUR]		
Wartość [tys. EUR]	I-II 2017 Rok	I-II 2016 Rok
ŚWINIE ŻYWE (ogółem) - (kod CN 0103)	-68 730	-47 988
z tego, handel z UE-28	-68 730	-47 988
MIĘSO WIEPRZOWE - (kod CN 0203)	-49 953	-63 682
z tego, handel z UE-28	-98 829	-95 385

UWAGA: Dane w trakcie weryfikacji - mogą być obarczone istotnymi błędami

Eksport z Polski mięsa wieprzowego (kod 0203) - według ważniejszych krajów w okresie I-II 2017

EKSPORT							
I-II 2016 r.				I-II 2017 r.*			
Kraj	Wartość [tys. EUR]	Wartość [tys. PLN]	Wolumen [tony]	Kraj	Wartość [tys. EUR]	Wartość [tys. PLN]	Wolumen [tony]
OGÓLEM	117 739	514 106	71 107	OGÓLEM	146 493	643 641	75 754
USA	19 360	84 924	7 456	USA	23 272	102 145	7 669
Włochy	13 263	57 995	10 380	Włochy	12 774	56 105	8 385
Republika Czeska	11 842	51 619	5 265	Niemcy	12 621	55 518	9 054
Słowacja	9 237	40 170	5 206	Republika Czeska	11 210	49 259	4 531
Niemcy	9 130	39 813	9 799	Słowacja	10 475	46 033	4 857
Wielka Brytania	7 226	31 571	2 901	Hongkong	8 354	36 699	5 561
Hongkong	6 185	27 168	4 934	Węgry	7 581	33 321	3 648
Hiszpania	4 679	20 420	2 735	Wielka Brytania	7 082	31 154	2 993
Holandia	4 297	18 628	1 911	Kanada	6 458	28 385	2 157
Litwa	4 176	18 193	2 630	Litwa	5 842	25 674	3 636
Węgry	4 034	17 521	2 360	Łotwa	5 767	25 331	2 820
Łotwa	3 921	17 112	2 037	Hiszpania	4 491	19 738	2 361
Kanada	3 010	13 181	997	Chile	4 389	19 273	1 979
Estonia	2 999	13 064	1 886	Holandia	3 983	17 498	1 743
Rumunia	2 386	10 460	1 805	Rumunia	3 229	14 183	1 800
Szwecja	1 516	6 590	556	Chorwacja	2 558	11 250	1 204
Irlandia	1 487	6 427	629	Estonia	2 239	9 839	1 061
Dania	1 220	5 312	759	Wietnam	1 516	6 658	1 114
Bulgaria	1 026	4 464	758	Dania	1 512	6 646	866
Austria	937	4 092	681	Austria	1 287	5 661	697
Wietnam	934	4 092	1 039	Nowa Zelandia	1 279	5 605	463
Chorwacja	863	3 769	470	Szwecja	1 244	5 471	523
Belgia	653	2 839	1 109	Irlandia	1 102	4 854	432

* - Dane wstępne

Import do Polski mięsa wieprzowego (kod 0203) - według ważniejszych krajów w okresie I-II 2017

IMPORT							
I-II 2016 r.				I-II 2017 r.*			
Kraj	Wartość [tys. EUR]	Wartość [tys. PLN]	Wolumen [tony]	Kraj	Wartość [tys. EUR]	Wartość [tys. PLN]	Wolumen [tony]
OGÓLEM	181 421	789 687	104 268	OGÓLEM	196 445	863 181	101 833
Niemcy	51 431	223 682	25 180	Niemcy	61 131	268 634	27 690
Belgia	43 905	190 932	29 742	Belgia	45 856	201 513	26 806
Dania	27 018	117 669	18 634	Dania	25 942	113 933	16 714
Holandia	17 903	78 031	12 662	Hiszpania	20 499	90 062	8 659
Hiszpania	16 578	72 171	7 202	Holandia	19 791	86 990	12 578
Wielka Brytania	12 228	53 298	4 714	Wielka Brytania	11 505	50 562	4 165
Francja	4 632	20 177	3 122	Szwecja	3 653	16 054	1 153
Szwecja	3 182	13 887	995	Francja	3 578	15 720	2 231
Włochy	2 168	9 440	794	Włochy	1 760	7 739	631
Finlandia	704	3 070	212	Węgry	1 107	4 856	433
Węgry	637	2 782	438	Finlandia	752	3 303	254
Litwa	269	1 188	155	Litwa	474	2 078	275
Irlandia	264	1 175	47	Estonia	167	729	108
Portugalia	230	990	85	Irlandia	156	688	79
Słowacja	186	825	181	Republika Czeska	26	114	14
Austria	43	183	69	Słowacja	22	96	8
Republika Czeska	22	96	14	Portugalia	13	57	11
Łotwa	21	90	20	Austria	11	50	21

* - Dane wstępne

Eksport z Polski świń żywych (ogółem) (kod 0103) - według ważniejszych krajów w okresie I-II 2017

EKSPORT							
I-II 2016 r.				I-II 2017 r.*			
Kraj	Wartość [tys. EUR]	Wartość [tys. PLN]	Wolumen [tony]	Kraj	Wartość [tys. EUR]	Wartość [tys. PLN]	Wolumen [tony]
OGÓLEM	2 160	9 453	2 066	OGÓLEM	1 040	4 563	820
Niemcy	924	4 052	928	Niemcy	476	2 092	348
Włochy	460	1 997	404	Litwa	198	866	177
Republika Czeska	354	1 555	330	Holandia	132	578	116
Słowacja	195	872	193	Włochy	102	449	79
Węgry	188	807	170	Słowacja	98	427	82
Holandia	21	94	24	Republika Czeska	34	151	19

* - Dane wstępne

Import do Polski świń żywych (ogółem) (kod 0103) - według ważniejszych krajów w okresie I-II 2017

IMPORT							
I-II 2016 r.				I-II 2017 r.*			
Kraj	Wartość [tys. EUR]	Wartość [tys. PLN]	Wolumen [tony]	Kraj	Wartość [tys. EUR]	Wartość [tys. PLN]	Wolumen [tony]
OGÓLEM	50 148	218 649	30 660	OGÓLEM	69 770	306 721	32 066
Dania	37 527	163 711	21 442	Dania	55 295	243 071	23 759
Niemcy	5 864	25 499	3 909	Niemcy	6 691	29 417	3 272
Holandia	3 270	14 261	1 775	Litwa	3 254	14 323	3 043
Litwa	2 450	10 657	2 604	Holandia	2 429	10 681	1 016
Łotwa	609	2 652	558	Łotwa	643	2 823	371
Finlandia	243	1 055	241	Węgry	628	2 757	259

* - Dane wstępne

7. Zestawienie z monitoringu rynku wieprzowiny z lat 2016-2012 (Pełne zestawienie z monitoringu w latach 2003-2016 w wersji Excel)

SKUP 2016										2015			2014			2013			2012		
Klasa półtuszy	CENA [zł/tonę]					Zmiana	%	Średnia	Struktura	%	Średnia	Struktura	%	Średnia	Struktura	%	Średnia	Struktura	%	Średnia	Struktura
wieprzowych	[MPC] - masa poubojowa ciepła					ceny	mięsa	masa	skupu	mięsa	masa	skupu	mięsa	masa	skupu	mięsa	masa	skupu	mięsa	masa	skupu
wg EUROP	2016	2015	2014	2013	2012	16/15	w tuszy	[kg/szt.]	[%]	w tuszy	[kg/szt.]	[%]	w tuszy	[kg/szt.]	[%]	w tuszy	[kg/szt.]	[%]	w tuszy	[kg/szt.]	[%]
POLSKA																					
klasa S	6 324	5 711	6 439	7 272	7 267	10,7	61,2	90,5	17,8	61,2	90,4	17,1	61,1	89,3	17,4	61,2	87,7	16,2	61,2	87,5	15,8
klasa E	6 205	5 596	6 310	7 126	7 167	10,9	57,5	92,2	61,4	57,5	92,3	59,7	57,5	91,5	59,0	57,5	90,3	58,6	57,5	89,6	57,1
klasa U	5 719	5 156	5 877	6 696	6 785	10,9	53,3	93,8	17,9	53,2	94,0	19,6	53,2	93,3	19,9	53,2	92,5	21,1	53,1	91,9	22,5
klasa R	5 246	4 736	5 515	6 306	6 376	10,8	48,3	95,2	2,6	48,3	95,6	3,2	48,2	94,9	3,3	48,3	94,3	3,7	48,2	94,2	4,0
klasa O	4 638	4 183	5 006	5 847	5 967	10,9	43,6	98,9	0,3	43,6	99,8	0,4	43,5	98,0	0,3	43,6	96,7	0,4	43,4	96,1	0,5
klasa P	3 856	3 471	4 277	5 239	5 360	11,1	38,6	91,9	0,0	38,6	93,4	0,1	38,3	90,8	0,0	38,6	86,2	0,0	38,6	81,5	0,1
S-P Razem	6 106	5 493	6 212	7 018	7 054	11,2	57,1	92,3	100,0	56,9	92,5	100,0	56,9	91,6	100,0	56,8	90,5	100,0	56,6	90,0	100,0
REGION PÓLNOOCNY																					
klasa S	6 390	5 729	6 472	7 277	7 265	11,5	61,1	91,3	17,9	61,1	90,5	15,7	61,2	87,9	17,0	61,2	86,6	17,2	61,2	86,1	15,8
klasa E	6 247	5 623	6 331	7 113	7 115	11,1	57,7	91,5	65,3	57,7	91,3	65,2	57,7	89,9	64,4	57,7	88,6	63,3	57,6	88,1	61,2
klasa U	5 768	5 185	5 895	6 660	6 719	11,3	53,3	93,4	15,1	53,2	93,8	16,6	53,2	92,8	16,4	53,2	91,7	16,8	53,2	91,0	19,9
klasa R	5 365	4 825	5 505	6 316	6 431	11,2	48,3	94,7	1,6	48,2	95,0	2,2	48,2	94,4	2,1	48,2	93,4	2,3	48,2	93,0	2,8
klasa O	4 793	4 268	4 972	5 767	5 978	12,3	43,4	95,8	0,1	43,4	96,7	0,2	43,4	95,5	0,2	43,4	93,7	0,3	43,4	93,9	0,3
klasa P	4 557	3 918	4 441	5 391	5 583	16,3	38,9	95,0	0,0	38,9	97,4	0,0	38,7	98,7	0,0	38,9	95,0	0,0	38,9	94,6	0,0
S-P Razem	6 182	5 543	6 260	7 038	7 033	11,5	57,5	91,8	100,0	57,2	91,7	100,0	57,3	90,2	100,0	57,3	88,9	100,0	57,0	88,5	100,0
REGION ŚRODKOWO-WSCHODNI																					
klasa S	6 403	5 792	6 493	7 313	7 323	10,5	61,0	90,0	13,3	61,0	90,3	13,4	61,0	90,0	14,3	61,0	87,8	11,2	61,0	87,4	11,6
klasa E	6 290	5 684	6 387	7 202	7 310	10,7	57,0	92,3	64,3	57,2	92,5	62,0	57,3	92,6	62,1	57,1	91,0	61,5	57,4	89,9	58,7
klasa U	5 728	5 228	5 935	6 725	6 902	9,6	53,3	94,0	19,4	53,2	93,8	21,1	53,1	93,6	20,1	53,1	92,8	23,0	53,0	92,0	24,8
klasa R	5 272	4 815	5 597	6 336	6 538	9,5	48,3	94,8	2,8	48,3	94,7	3,2	48,2	93,7	3,2	48,2	93,4	3,9	48,2	93,0	4,4
klasa O	4 856	4 480	5 336	6 050	6 221	8,4	43,5	96,9	0,3	43,5	96,9	0,3	43,6	95,2	0,3	43,6	95,0	0,4	43,5	95,1	0,4
klasa P	4 369	3 970	4 766	5 478	5 659	10,0	37,9	98,4	0,0	37,7	98,6	0,0	36,8	95,9	0,0	36,8	93,8	0,0	37,1	96,2	0,0
S-P Razem	6 160	5 568	6 281	7 063	7 167	10,6	56,5	92,4	100,0	56,5	92,5	100,0	56,6	92,4	100,0	56,2	91,2	100,0	56,3	90,3	100,0
REGION POŁUDNIOWO-WSCHODNI																					
klasa S	6 282	5 707	6 494	7 320	7 301	10,1	61,3	91,3	25,1	61,3	90,8	23,8	61,3	89,4	23,6	61,3	88,3	22,8	61,3	88,2	20,8
klasa E	6 157	5 561	6 298	7 077	7 089	10,7	57,8	93,1	56,2	57,7	93,2	55,4	57,7	91,6	56,3	57,7	90,5	55,5	57,6	90,1	54,7
klasa U	5 692	5 131	5 857	6 627	6 706	10,9	53,1	94,2	15,7	53,1	94,7	17,1	53,1	93,1	17,0	53,1	92,6	18,1	53,1	91,8	19,6
klasa R	5 117	4 639	5 385	6 102	6 298	10,3	48,1	95,8	2,7	48,0	96,5	3,2	48,1	94,7	2,8	48,1	94,5	3,2	48,0	93,6	4,1
klasa O	4 305	3 997	4 815	5 487	5 656	7,7	43,3	98,5	0,3	43,2	98,6	0,4	43,2	96,1	0,3	43,3	96,7	0,4	43,2	95,3	0,7
klasa P	3 923	3 659	4 286	5 270	5 434	7,2	38,0	100,2	0,0	38,1	101,1	0,0	37,6	98,7	0,0	38,2	97,9	0,0	38,4	95,7	0,0
S-P Razem	6 078	5 482	6 235	7 008	7 011	10,9	57,6	92,9	100,0	57,4	93,0	100,0	57,4	91,4	100,0	57,3	90,5	100,0	57,0	90,2	100,0
REGION ZACHODNI																					
klasa S	6 254	5 637	6 333	7 206	7 210	10,9	61,4	90,1	18,9	61,3	90,2	18,4	61,2	89,2	18,4	61,3	88,0	18,9	61,3	87,8	17,8
klasa E	6 095	5 487	6 188	7 041	7 074	11,1	57,8	92,0	58,9	57,7	92,4	56,5	57,7	90,9	53,6	57,7	90,1	53,5	57,5	90,0	54,2
klasa U	5 700	5 068	5 816	6 700	6 717	12,5	53,4	93,7	19,0	53,3	94,1	20,8	53,3	93,2	23,2	53,3	92,3	22,6	53,1	92,1	23,0
klasa R	5 248	4 676	5 485	6 342	6 219	12,2	48,6	95,5	2,7	48,5	96,3	3,7	48,2	96,3	4,2	48,5	95,4	4,5	48,3	96,1	4,3
klasa O	4 595	4 059	4 830	5 827	5 921	13,2	43,8	101,4	0,4	43,8	102,8	0,5	43,6	102,0	0,4	43,7	99,7	0,5	43,5	98,5	0,5
klasa P	3 758	3 404	4 187	5 157	5 255	10,4	38,8	90,4	0,1	38,7	92,4	0,2	38,5	88,9	0,1	39,0	82,7	0,1	39,0	75,8	0,1
S-P Razem	6 015	5 383	6 086	6 951	6 966	11,8	57,3	92,1	100,0	57,0	92,5	100,0	56,8	91,4	100,0	56,9	90,5	100,0	56,7	90,4	100,0

Wykorzystanie możliwe z dokładnym podaniem źródła

Biuletyn „*Rynek mięsa wieprzowego*” ukazuje się w każdy czwartek o godz. 13⁰⁰.
Informacje zamieszczane w tym biuletynie przekazywane są przez współpracujące z nami podmioty na podstawie Ustawy o badaniach rynkowych z dnia 30 marca 2001r.

Wydawca:

Ministerstwo Rolnictwa i Rozwoju Wsi,
Departament Rynków Rolnych
ul. Wspólna 30, 00-930 Warszawa,
tel. (022) 623-21-69, fax (022) 623-23-00.

E-mail: biuletyn@minrol.gov.pl

Biuletyny są dostępne pod adresem: Internet: <http://www.minrol.gov.pl>

Autor: Agnieszka Szarejko-Pater tel. (022) 623-21-69; E-mail: Agnieszka.Pater@minrol.gov.pl