

**ZINTEGROWANY SYSTEM
ROLNICZEJ INFORMACJI RYNKOWEJ**

Podstawa prawna: Ustawa o rolniczych badaniach rynkowych z 30 marca 2001 r.

(Dz. U. z 2001 r. Nr 42, poz. 471 z późn. zm.)

RYNEK MIĘSA WIEPRZOWEGO

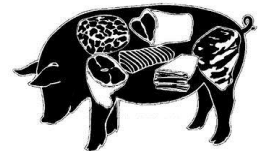

NR 22/2017

Notowania¹ za okres 29.05.2017 - 04.06.2017 r.

czwartek, 8 czerwca 2017 r.

Spis treści

1. Zakupy świń rzeźnych	3
1.1. Ceny zakupu tuczników wg EUROP w Polsce i makroregionach.....	3
1.2. Zbiorcze zestawienie dotyczące zmian skupu świń rzeźnych	4
1.3. Ceny zakupu świń rzeźnych wg wagi żywej.....	5
1.4. Struktura zakupu świń rzeźnych w Polsce.....	7
2. Sprzedaż wieprzowiny.....	7
2.1. Ceny sprzedaży półtuszy wieprzowych w Polsce i makroregionach	7
2.2. Ceny sprzedaży elementów i przetworów z wieprzowiny w Polsce.....	8
2.3. Ceny prosiąt na targowiskach	9
2.4. Ceny wieprzowiny na giełdach towarowych w Polsce.....	10
3. Graficzne prezentacje cen zakupu i sprzedaży na rynku wieprzowiny	11
4. Miesięczne analizy cenowe	14
5. Pogłowie trzody chlewnej w marcu 2017 roku Źródło: GUS.....	16
6. Handel zagraniczny wieprzowiną.....	17
6.1. Polski handel zagraniczny trzodą żywą i mięsem wieprzowym	17
7. Zestawienie z monitoringu rynku wieprzowiny z lat 2012-2016.....	19

¹ *Badanie cen zakupu i sprzedaży w zakładach mięsnych prowadzone jest na reprezentatywnej próbie. Ceny zakupu rejestrowane są wg klas jakości handlowej EUROP zgodnie z rozporządzeniem Parlamentu Europejskiego i Rady (UE) nr 1308/2013 z dnia 17 grudnia 2013 r. ustanawiającego wspólną organizację rynków produktów rolnych oraz uchylającego rozporządzenia Rady (EWG) nr 922/72, (EWG) nr 234/79, (WE) nr 1037/2001 i (WE) nr 1234/2007 (Dz. Urz. UE L 347 z 20.12.2013, str. 671) i rozporządzeniem Komisji (WE) nr 1249/2008 z dnia 10 grudnia 2008 r. r. ustanawiającym szczegółowe zasady wdrożenia wspólnotowych klasyfikacji tusz wołowych, wieprzowych i baranich oraz raportowania ich cen (Dz. U. Nr L 337 z 16.12.2008, str. 3, z późn.zm.) oraz rozporządzeniem Ministra Rolnictwa i Rozwoju Wsi z dnia 4 lutego 2009 r. w sprawie szczegółowych warunków ustalania klasy jakości handlowej tusz wieprzowych (Dz.U. z 19.02.2009 r., Nr 28, poz. 181).*

Ceny zbierane są dla masy poubojowej schłodzonej. Badanie cen giełdowych realizowane jest na wybranych giełdach towarowych. Średnie ceny liczone są jako średnie ważone.

Badanie cen prosiąt prowadzone jest na targowiskach, na których dokonywany jest obrót prosiętami, a ceny liczone są jako średnie arytmetyczne zrealizowanych transakcji.

Ceny zakupu i sprzedaży nie zawierają podatku VAT.

Daty prezentowane w tabelach oznaczają ostatni dzień analizowanego tygodnia (poniedziałek - niedziela).

Metody klasyfikacji tusz wieprzowych w Polsce

Metody klasyfikacji tusz wieprzowych w Polsce zatwierdziła decyzja Komisji Europejskiej 2005/240/WE z dnia 11 marca 2005 r. (tekst opublikowany w [Dzienniku Urzędowym UE L 74](#)² z dnia 19.03.2005 roku, decyzja obowiązuje od dnia jej notyfikacji w Stałym Przedstawicielstwie RP przy Unii Europejskiej, czyli od 11 marca 2005 roku.), zmieniona decyzją Komisji 2005/683/WE zmieniającą ww. decyzję (tekst opublikowany w [Dzienniku Urzędowym UE L 258](#)³ z dnia 4.10.2005 roku). Zmiana miała na celu dopuszczenie do stosowania kolejnego aparatu.

Zgodnie z postanowieniami decyzji od dnia 11 marca 2005 roku na terenie Polski do szacowania zawartości chudego mięsa w tuszach wieprzowych zostały zaaprobowane trzy aparaty o nazwach **Ultra-fom 300, Sydel-CGM i Autofom**, a od 30 września 2005 r. dodatkowo aparat o nazwie **IM-03**.

W decyzji zatwierdzającej metody klasyfikacji tusz wieprzowych w Polsce wymienione są również dopuszczone przez Komisję odstępstwa od wzorcowej dla UE postaci tuszy w momencie ważenia i klasyfikacji.

UWAGA:

Z dniem 12 grudnia 2011 r. weszła w życie Decyzja wykonawcza Komisji 2011/506/UE: z dnia 16 sierpnia 2011 r. zmieniająca decyzję 2005/240/WE zatwierdzającą metody klasyfikacji tusz wieprzowych w Polsce (tekst opublikowany w [Dzienniku Urzędowym UE L 209](#)⁴ z dnia 17.08.2011 roku). Decyzja **wprowadziła nowe równania regresji** w stosowanych dotychczas w Polsce metodach klasyfikacji, **tj. Ultra-fom 300, Sydel-CGM, Autofom, IM-03** oraz **zatwierdza cztery nowe metody klasyfikacji: Autofom III, CSB Image meater (CSB), Fat-O-Meater II (FOM II), metodę ręczną ZP.**

2 <http://europa.eu.int/eur-lex/lex/LexUriServ/LexUriServ.do?uri=OJ:L:2005:074:0062:0065:PL:PDF>

3 http://europa.eu.int/eur-lex/lex/LexUriServ/site/pl/oj/2005/l_258/l_25820051004pl00050007.pdf

4 <http://eur-lex.europa.eu/LexUriServ/LexUriServ.do?uri=OJ:L:2011:209:0043:0048:PL:PDF>

1. Zakupy świń rzeźnych

1.1. Ceny zakupu tuczników wg EUROP w Polsce i makroregionach

Tab. 1 Średnie ceny netto (bez VAT) zakupu świń rzeźnych wg klasyfikacji poubojowej EUROP

masa schłodzona [MPS]; -masa poubojowa ciepła [MPC]

SKUP								
Klasa półtuszy wieprzowych wg EUROP	CENA [zł/tonę]				Zmiana tygod. ceny [%]	%	Średnia masa tuszy [kg]	Struktura zakupu wg liczby [%]
	[MPS]		[MPC]					
	2017-06-04	2017-05-28	2017-06-04	2017-05-28				
1	2	3	4	5	6	7	8	9
POLSKA								
klasa S	7 568	7 567	7 420	7 419	0,01	61,3	91,7	23,3
klasa E	7 473	7 465	7 326	7 319	0,10	57,7	93,4	59,2
klasa U	7 058	7 041	6 920	6 903	0,25	53,2	94,6	14,8
klasa R	6 625	6 599	6 495	6 470	0,39	48,3	96,4	2,4
klasa O	6 049	6 011	5 931	5 893	0,64	43,6	100,6	0,3
klasa P	5 001	5 087	4 903	4 987	-1,68	38,7	110,8	0,0
S-P Razem	7 407	7 399	7 261	7 254	0,10	57,6	93,3	100,0
REGION PÓŁNOCNY								
klasa S	7 584	7 558	7 435	7 410	0,34	61,1	92,2	22,2
klasa E	7 480	7 466	7 334	7 320	0,19	57,8	93,2	62,2
klasa U	7 106	7 063	6 967	6 924	0,62	53,2	94,3	13,9
klasa R	6 742	6 686	6 610	6 555	0,84	48,3	95,1	1,6
klasa O	6 092	6 097	5 972	5 977	-0,09	43,3	98,7	0,2
klasa P	5 635 *		5 525 *		-0,52	38,8	90,0	0,0
S-P Razem	7 436	7 419	7 290	7 274	0,23	57,7	93,1	100,0
REGION ŚRODKOWO-WSCHODNI								
klasa S	7 590	7 637	7 441	7 487	-0,62	61,1	91,7	22,8
klasa E	7 509	7 514	7 362	7 366	-0,07	57,5	93,7	61,2
klasa U	7 019	7 031	6 881	6 893	-0,17	53,2	94,0	13,5
klasa R	6 579	6 574	6 450	6 445	0,07	48,2	95,0	2,2
klasa O	6 169	6 050	6 048	5 931	1,97	43,6	97,0	0,3
klasa P	5 605	4 855	5 496	4 760	15,46	38,8	101,7	0,0
S-P Razem	7 435	7 444	7 290	7 298	-0,12	57,5	93,3	100,0
REGION POŁUDNIOWO-WSCHODNI								
klasa S	7 573	7 571	7 424	7 422	0,02	61,3	92,2	25,9
klasa E	7 463	7 463	7 317	7 316	0,01	57,8	93,1	57,0
klasa U	7 046	7 043	6 908	6 905	0,04	53,1	94,2	14,6
klasa R	6 501	6 432	6 374	6 306	1,08	48,1	96,7	2,4
klasa O	5 827	5 723	5 712	5 611	1,80	43,4	99,7	0,2
klasa P	5 545	5 530	5 436	5 422	0,27	36,5	104,3	0,0
S-P Razem	7 403	7 389	7 258	7 244	0,19	57,7	93,2	100,0
REGION ZACHODNI								
klasa S	7 535	7 509	7 387	7 362	0,35	61,5	91,2	23,3
klasa E	7 432	7 409	7 286	7 263	0,31	57,8	93,3	56,5
klasa U	7 073	7 040	6 935	6 902	0,47	53,3	95,3	16,8
klasa R	6 673	6 661	6 542	6 531	0,17	48,5	97,7	3,0
klasa O	6 000	6 058	5 882	5 940	-0,96	43,8	103,7	0,4
klasa P	4 837	4 942	4 742	4 845	-2,11	39,0	114,0	0,1
S-P Razem	7 362	7 344	7 217	7 200	0,24	57,5	93,4	100,0

Tygodniowy ubój świń rzeźnych w ubojniach monitorowanych w ramach ZSRIR wyniósł – 250 741 sztuk.

1.2.Zbiornicze zestawienie dotyczące zmian skupu świń rzeźnych

Klasa półtuszy wieprzowych wg EUROP	Cena zakupu wg wagi żywej* [zł/kg]		ZMIANA TYGODNIOWA			
			Cena zakupu wg wż [%]	Poziom skupu wg mpc [%]	Średnia masa tuszy [%]	Struktura zakupu [pkt. %]
	2017-06-04	2017-05-28				
POLSKA						
klasa S	5,62	5,62	0,01	-2,73	-0,11	1,00
klasa E	5,55	5,54	0,10	-8,20	0,32	-1,13
klasa U	5,28	5,27	0,25	-7,36	-0,21	-0,05
klasa R	5,00	4,98	0,39	-0,44	-0,10	0,15
klasa O	4,60	4,57	0,64	3,13	0,90	0,03
klasa P	3,83	3,90	-1,68	32,19	4,23	0,01
S-P Razem				-6,65	0,11	-
REGION PÓLNOOCNY						
klasa S	5,63	5,61	0,34	-7,14	-0,54	0,32
klasa E	5,56	5,55	0,19	-9,69	0,87	-1,75
klasa U	5,32	5,29	0,62	2,53	-0,42	1,48
klasa R	5,08	5,04	0,84	-10,75	-0,63	-0,04
klasa O	4,63	4,63	-0,09	-8,32	4,78	-0,01
klasa P	4,32	*	*	*	*	*
S-P Razem				-7,60	0,32	-
REGION ŚRODKOWO-WSCHODNI						
klasa S	5,64	5,67	-0,62	3,16	-0,11	2,87
klasa E	5,58	5,58	-0,07	-12,48	0,21	-2,07
klasa U	5,25	5,26	-0,17	-16,62	-0,21	-1,08
klasa R	4,96	4,96	0,07	-0,68	-0,31	0,21
klasa O	4,69	4,60	1,97	25,51	-0,31	0,08
klasa P	4,29	3,72	15,46	-4,69	11,27	0,00
S-P Razem				-9,69	0,00	-
REGION POŁUDNIOWO-WSCHODNI						
klasa S	5,62	5,62	0,02	9,15	0,11	1,31
klasa E	5,54	5,54	0,01	3,82	0,32	-0,02
klasa U	5,27	5,27	0,04	-3,74	-0,84	-0,96
klasa R	4,90	4,85	1,08	-4,82	-0,10	-0,20
klasa O	4,43	4,35	1,80	-41,20	0,50	-0,12
klasa P	4,25	4,24	0,27	-17,05	-5,18	0,00
S-P Razem				3,54	0,11	-
REGION ZACHODNI						
klasa S	5,60	5,58	0,35	-10,89	-0,22	-0,88
klasa E	5,52	5,50	0,31	-7,44	0,00	-0,07
klasa U	5,29	5,27	0,47	-4,55	-0,10	0,52
klasa R	5,03	5,02	0,17	5,34	0,00	0,36
klasa O	4,56	4,60	-0,96	7,36	0,88	0,06
klasa P	3,70	3,79	-2,11	61,02	3,07	0,03
S-P Razem				-7,34	0,11	-

Uwaga: Daty podane w tabeli oznaczają ostatni dzień analizowanego tygodnia (poniedziałek – niedziela)

Cena wg wagi żywej przeliczona z ceny dla mpc trzody chlewnej.

* - Nie jest możliwe prezentowanie danych dla towaru w związku z ustawowym obowiązkiem nieidentyfikowalności dostawców danych rynkowych.

Wskaźnik przeliczania cen uzyskanych za tusze wg klasyfikacji EUROP na ceny za masę żywą netto.

Klasa tusz	Wskaźnik wydajności rzeźnej	Wskaźnik przeliczeniowy na masę żywą
S	75,7	1,32
E	75,7	1,32
U	76,3	1,31
R	76,9	1,30
O	77,5	1,29
P	78,1	1,28

1.3. Ceny zakupu świń rzeźnych wg wagi żywej

Tab. 2 Średnie ceny netto zakupu świń rzeźnych za wagę żywą – obliczane na podstawie cen za świnie wg masy poubojowej cieplej (MPC) przy użyciu współczynnika wydajności rzeźnej podawanego przez GUS (0,78).

CENA [zł/kg]		
MAKROREGIONY	2017-06-04	2017-05-28
1	2	3
POLSKA	5,66	5,66
REGION PÓLNOCNY	5,69	5,67
REGION ŚRODKOWO-WSCHODNI	5,69	5,69
REGION POŁUDNIOWO-WSCHODNI	5,66	5,65
REGION ZACHODNI	5,63	5,62

Uwaga: Daty podane w tabeli oznaczają ostatni dzień analizowanego tygodnia (poniedziałek - niedziela).

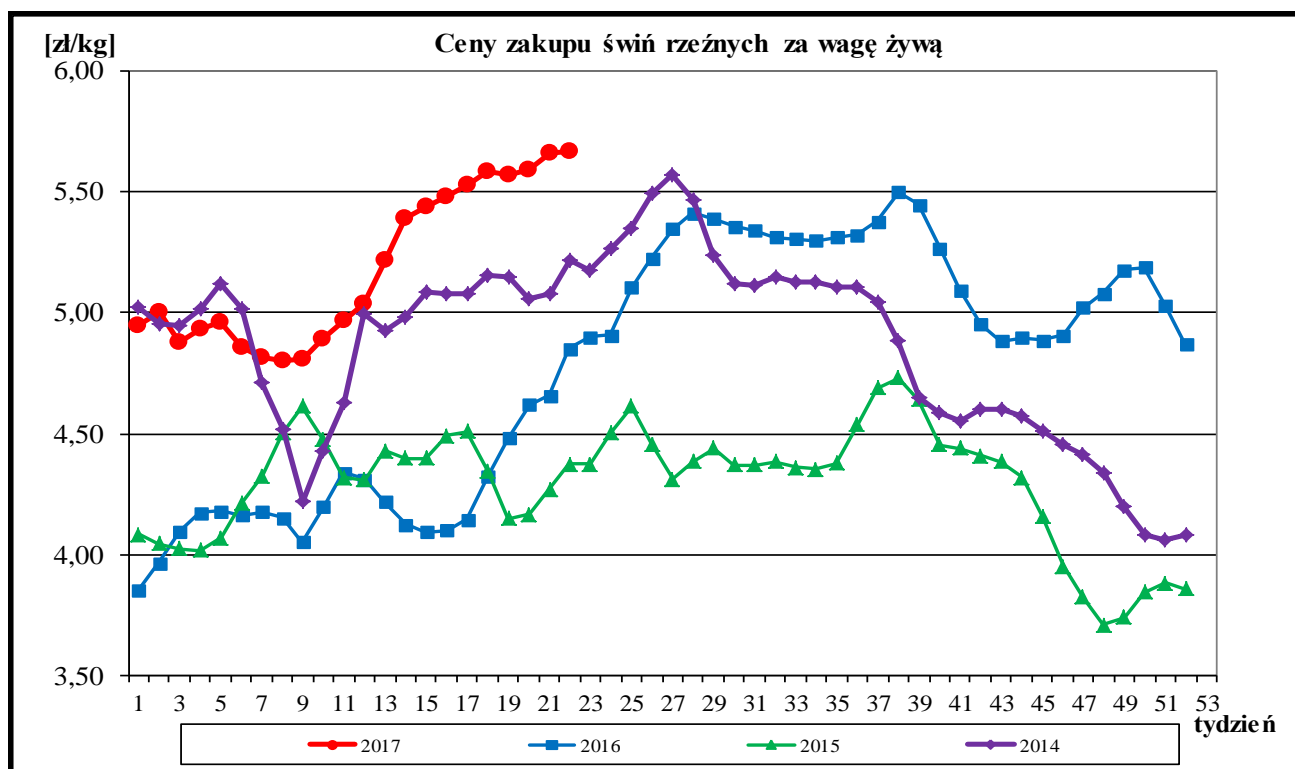

A. Makroregiony skupu świń rzeźnych wg SEUROP i sprzedaży mięsa wieprzowego w tuszach.

Makroregion Północny: województwa - kujawsko-pomorskie, pomorskie, warmińsko-mazurskie.

Makroregion Środkowo-wschodni: województwa - łódzkie, mazowieckie, podlaskie.

Makroregion Południowo-wschodni: województwa - lubelskie, małopolskie, podkarpackie, śląskie, świętokrzyskie.

Makroregion Zachodni: województwa - dolnośląskie, lubuskie, opolskie, wielkopolskie, zachodnio-pomorskie.

ROCZNE ZMIANY CEN WYBRANYCH PRODUKTÓW Z RYNKU WIEPRZOWINY

I. Roczne zmiany cen zakupu świń rzeźnych wg klasyfikacji EUROP i żywca wieprzowego.

[MPC]-masa poubojowa ciepła

POLSKA	CENA				Roczna zmiana ceny [%]
	[MPC] zł/tonę		Cena żywca wieprzowego zł/kg		
	2017-06-04	2016-06-05	2017-06-04	2016-06-05	
klasa S	7 420	6 415	5,62	4,86	15,7
klasa E	7 326	6 326	5,55	4,79	15,8
klasa U	6 920	5 908	5,28	4,51	17,1
klasa R	6 495	5 451	5,00	4,19	19,2
klasa O	5 931	4 792	4,60	3,71	23,8
klasa P	4 903	3 900	3,83	3,05	25,7
S-P Razem	7 261	6 223	5,66	4,85	16,7

Cena zakupu żywca wieprzowego **S-P razem** obliczona na podstawie cen za świnię wg masy poubojowej cieplej (MPC) przy użyciu przelicznika GUS wynoszącego 0,78

II. Roczne zmiany cen sprzedaży półtuszy wieprzowych.

CENY SPRZEDAŻY - PÓLTUSZE WIEPRZOWE			
MAKROREGIONY	CENA [zł/tonę]		Roczna zmiana ceny
	2017-06-04	2016-06-05	[%]
POLSKA	8 153	6 953	17,3
Południowo-wschodni	8 029	6 958	15,4
Północny	8 519	7 514	13,4
Środkowo-wschodni	8 294	7 003	18,4
Zachodni	8 117	6 912	17,4

III. Roczne zmiany cen targowiskowych prosiąt.

Prosięta ok. 20 kg/szt.	Kategoria ceny	2017-06-04	2016-06-05	Roczna zmiana ceny w [%]
	min. w zł/szt.		165,00	115,00
max. w zł/szt.		253,00	233,00	8,6
średnia w zł/szt.		209,62	152,02	37,9
Szacunkowa podaż		827	2 028	-59,2
Szacunkowa sprzedaż		686	1 402	-51,1
Wsk_war_atmosf.		2,94	2,84	3,5

1.4. Struktura zakupu świń rzeźnych w Polsce

Rys. 3. Struktura zakupu świń rzeźnych w zakładach mięsnych wg klasyfikacji SEUROP

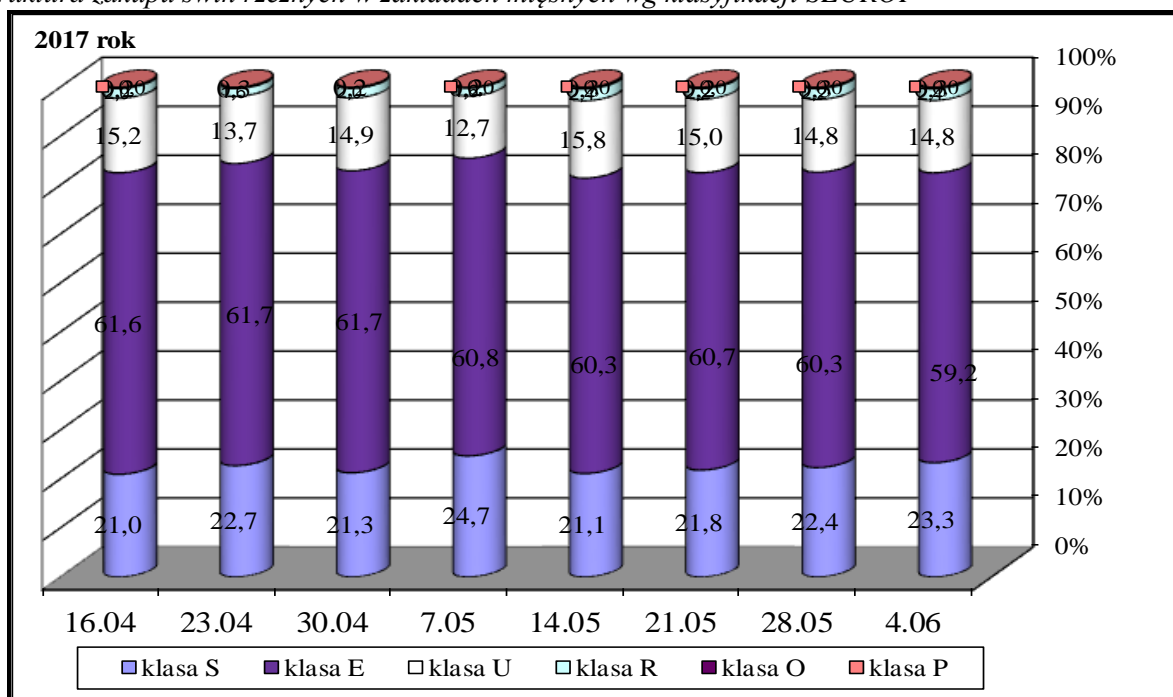

2. Sprzedaż wieprzowiny

2.1. Ceny sprzedaży półtuszy wieprzowych w Polsce i makroregionach

Tab. 3 Średnie ceny sprzedaży półtuszy wieprzowych (bez VAT) przeznaczonych na rynek wewnętrzny UE.

MAKROREGIONY	CENA [zł/t]		Tygodniowa zmiana ceny [%]
	2017-06-04	2017-05-28	
PÓLTUSZE WIEPRZOWE			
POLSKA	8 153	8 149	0,0
Południowo-wschodni	8 029	8 060	-0,4
Północny	8 519	8 564	-0,5
Środkowo-wschodni	8 294	8 232	0,8
Zachodni	8 117	8 127	-0,1

Rys. 4. Średnie ceny sprzedaży półtuszy wieprzowych przeznaczonych na rynek wewnętrzny UE.

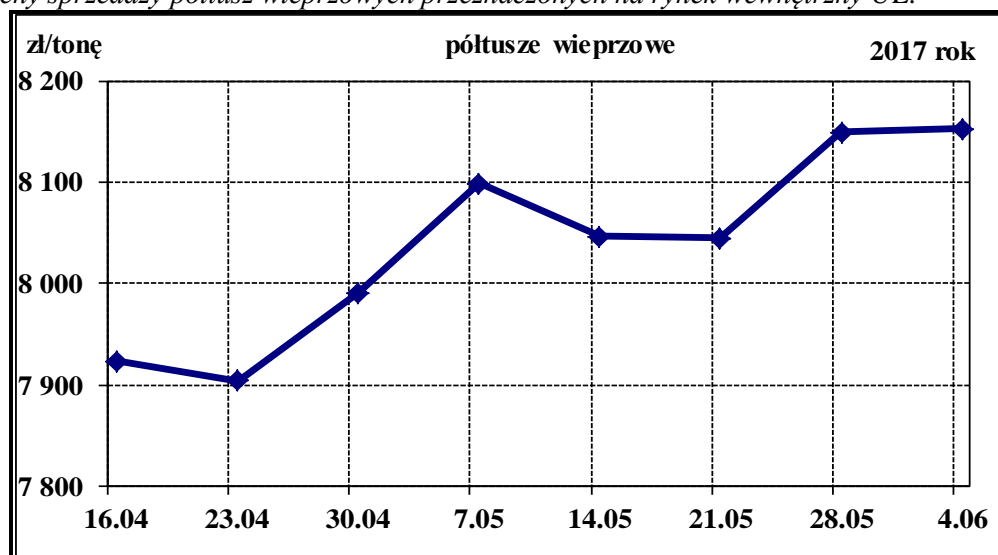

Wykorzystanie możliwe z dokładnym podaniem źródła

2.2. Ceny sprzedaży elementów i przetworów z wieprzowiny w Polsce i makroregionach

Tab. 4 Średnie ceny sprzedaży elementów i przetworów wieprzowych (bez VAT) w zakładach mięsnych (kraj +UE).

CENY SPRZEDAŻY			
TOWAR	CENA [zł/tonę]		Tygodniowa zmiana ceny [%]
	2017-06-04	2017-05-28	
POLSKA			
schab środkowy z kością	12 638	12 725	-0,69
szynka gotowana	16 827	15 755	6,81
kielbasa toruńska	11 992	11 985	0,06
PÓLNO-CNO-ZACHODNI			
schab środkowy z kością	10 608	10 648	-0,37
szynka gotowana	19 333	19 187	0,76
kielbasa toruńska	*	*	*
PÓLNO-CNO-WSCHODNI			
schab środkowy z kością	*	*	*
szynka gotowana	*	*	*
kielbasa toruńska	*	*	*
WIELKOPOLSKI			
schab środkowy z kością	13 211	13 083	0,98
szynka gotowana	16 791	16 733	0,34
kielbasa toruńska	*	*	*
KUJAWSKI			
schab środkowy z kością	11 545	11 551	-0,05
szynka gotowana	16 102	16 841	-4,39
kielbasa toruńska	*	*	*
MAZOWIECKO-ŁÓDZKI			
schab środkowy z kością	12 553	12 444	0,88
szynka gotowana	19 106	12 785	49,44
kielbasa toruńska	12 411	12 360	0,42
POŁUDNIOWO-ZACHODNI			
schab środkowy z kością	12 734	13 188	-3,44
szynka gotowana	19 259	18 853	2,16
kielbasa toruńska	*	*	*
POŁUDNIOWO-ŚRODKOWY			
schab środkowy z kością	11 874	12 048	-1,45
szynka gotowana	13 677	14 208	-3,74
kielbasa toruńska	12 561	12 776	-1,68
WSCHODNI-DOLNY			
schab środkowy z kością	12 998	13 004	-0,05
szynka gotowana	16 147	16 321	-1,07
kielbasa toruńska	*	10 957	*

Uwaga: Daty podane w tabeli oznaczają ostatni dzień analizowanego tygodnia (poniedziałek - niedziela).

* - w związku z ustawowym obowiązkiem nieidentyfikowalności dostawców danych rynkowych nie jest możliwe prezentowanie danych dla regionu.

B. Makroregion sprzedaży mięsa w elementach oraz przetworów mięsnych z rynku wieprzowiny.

Makroregion Północno-zachodni: województwa: - pomorskie, zachodnio-pomorskie.

Makroregion Północno-wschodni: województwa - podlaskie, warmińsko-mazurskie.

Makroregion Wielkopolski: województwo - wielkopolskie.

Makroregion Kujawski: województwo - kujawsko-pomorskie.

Makroregion Mazowiecko-lódzki: województwa - łódzkie, mazowieckie.

Makroregion Południowo-zachodni: województwa - dolnośląskie, lubuskie, opolskie.

Makroregion Południowo-środkowy: województwa - małopolskie, śląskie, świętokrzyskie.

Makroregion Wschodni dolny: województwa - lubelskie, podkarpackie

2.3.Ceny prosiąt na targowiskach

Tab. 6 Średnie tygodniowe krajowe ceny prosiąt uzyskane w transakcjach targowiskowych.

Prosięta ok. 20 kg/szt.	Kategoria ceny	2017-06-04	2017-05-28	Tygodniowa zmiana w [%]
	min. w zł/szt.	165,00	165,00	0,0
	max. w zł/szt.	253,00	260,00	-2,7
	średnia w zł/szt.	209,62	208,14	0,7
	Szacunkowa podaż	827	770	7,4
	Szacunkowa sprzedaż	686	706	-2,8
	Wsk war atmosf.	2,94	2,89	1,7

*Wsk_war_atmosf. - wskaźnik warunków atmosferycznych, który zawiera się między liczbą 1 a 3.

Charakteryzuje warunki atmosferyczne występujące na targowiskach w dniu prowadzenia badań.

1 - złe – znacznie utrudniające przebieg handlu targowiskowego,

2 - umiarkowane – mające niewielki wpływ na przebieg handlu targowiskowego,

3 - dobre – nie mające wpływu na przebieg handlu targowiskowego.

Tab. 7 Średnie miesięczne ceny prosiąt w transakcjach targowiskowych w V 2017 r. i IV 2017 r.

	Kategoria ceny	Okres		Zmiana	Zmiana
		01.05.2017-04.06.2017	03.04.2017-30.04.2017	miesięczna w %	roczna w %
Prosięta ok. 20 kg [zł/szt].	min. w zł/szt	160,00	150,00	6,7	45,5
	max. w zł/szt	270,00	255,00	5,9	11,6
	średnia w zł/szt	203,24	195,51	4,0	36,3
	Szacunkowa podaż	3 555	3 036	17,1	-48,2
	Szacunkowa sprzedaż	3 095	2 622	18,0	-35,6
	Wsk war atmosf.	2,81	2,40	17,1	-1,4

Wykorzystanie możliwe z dokładnym podaniem źródła

Rys.8. Średnie ceny prosiąt uzyskane w transakcjach targowiskowych.

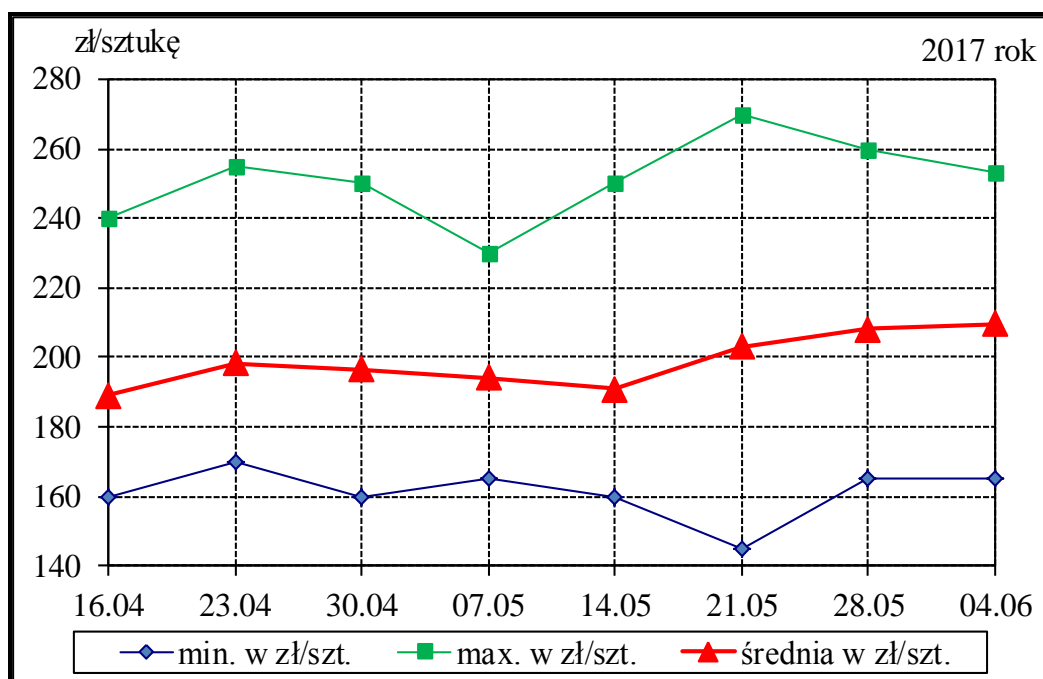

Tab. 7 Średnie ceny prosiąt uzyskane w transakcjach targowiskowych wg województw

Tab. 8 Średnie ceny prosiąt uzyskane w transakcjach targowiskowych na poszczególnych targowiskach

UWAGA: Tablice nr: 7 i 8 umieszczone są w wydaniu EXCEL-owskim biuletynu.

Metodyka badań

Notowania cen prosiąt realizowane są na reprezentatywnych targowiskach.

Pod pojęciem targowisko rozumiany jest zorganizowany rynek lokalny, którego dominującymi uczestnikami są okoliczni producenci rolni.

Prezentowane ceny są cenami średnimi arytmetycznymi dotyczące największej liczby zawartych transakcji na badanym targowisku. Zestawienie cen dotyczy ostatniego tygodnia, natomiast na poszczególnych targowiskach badania cen dokonywane są raz w tygodniu (w zwyczajowo przyjęty dzień targowy lub w jeden z kilku dni targowych). Obroty na tych rynkach mają charakter lokalny.

W przypadku prosiąt jednostką transakcyjną jest sztuka. Monitorowane są wszystkie prosięta o wadze ok. 20 kg, które nie zdyskwalifikowało się ze względu na stan zdrowotny.

Notowań cen dokonują pracownicy Ośrodków Doradztwa Rolniczego.

2.4.Ceny wieprzowiny na giełdach towarowych w Polsce Internetowa Giełda e-WGT S.A.

Tab. 5 Ceny transakcyjne mięsa wieprzowego.

Towar	Parametry jakościowe	Data	Cena (zł/kg)*	Podaż (tony)	Sprzedaż (tony)
I. MIĘSO WIEPRZOWE					
BRAK TRANSAKCJI NA RYNKU GIEŁDOWYM					

* - cena średnia

Wykorzystanie możliwe z dokładnym podaniem źródła

3. Graficzne prezentacje cen zakupu i sprzedaży na rynku wieprzowiny

Graficzna prezentacja cen targowiskowych prosiąt w 2017r. w porównaniu z 2016-2014r.

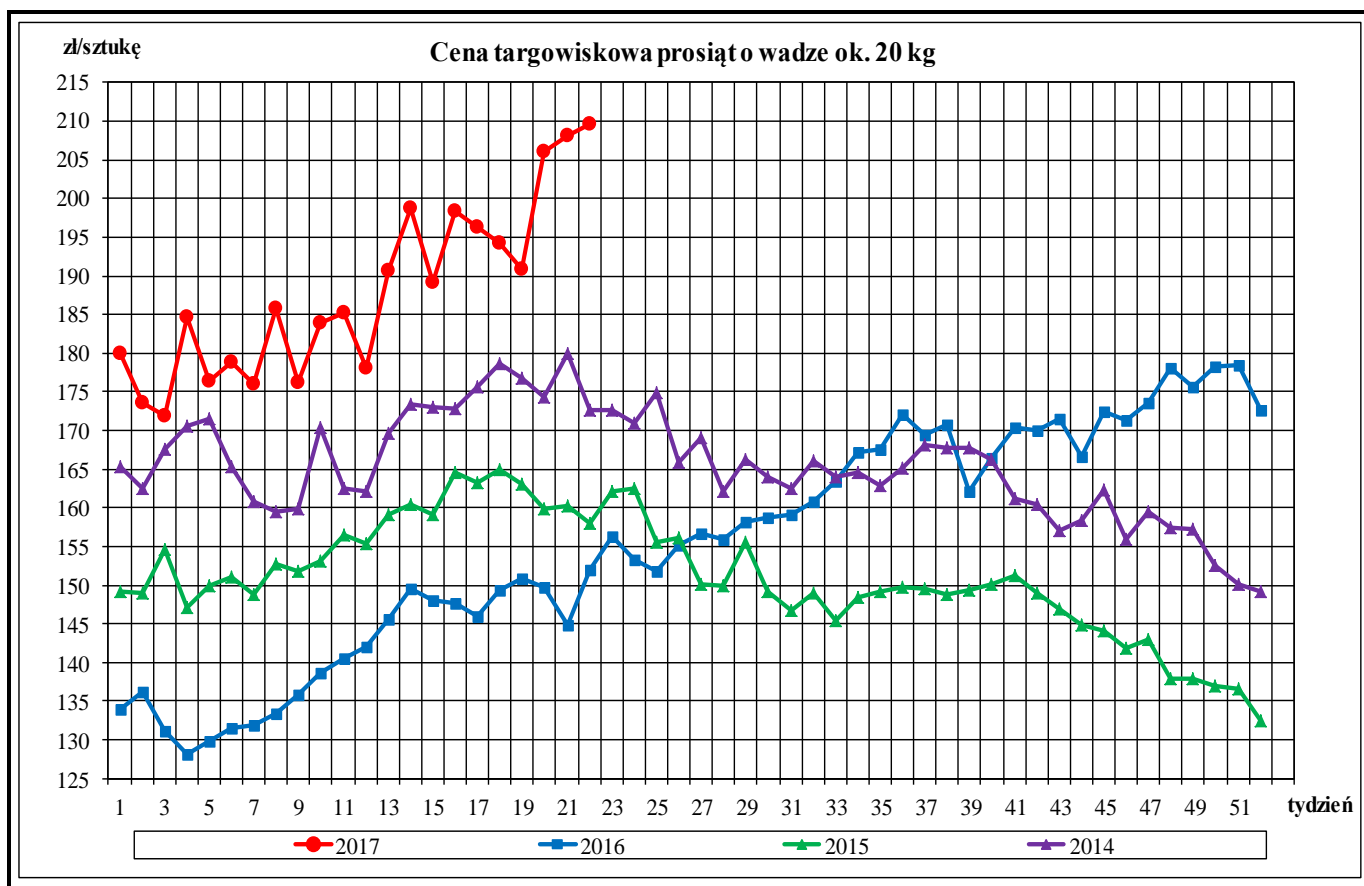

Graficzna prezentacja cen półtuszy wieprzowych w 2017r. w porównaniu z 2016-2014.

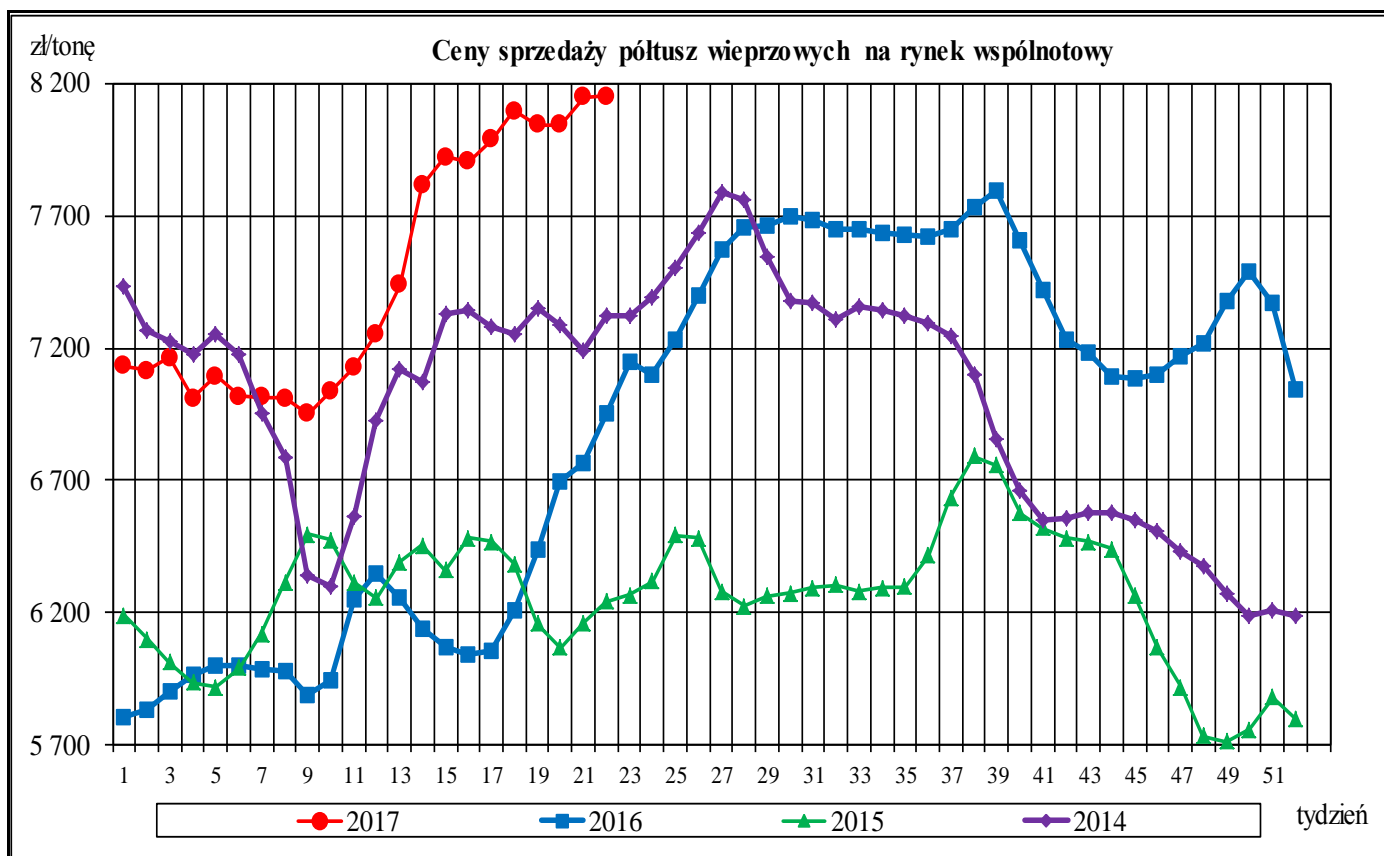

Wykorzystanie możliwe z dokładnym podaniem źródła

Graficzna prezentacja cen zakupu świń rzeźnych w 2017r. w porównaniu z 2016-2014r.

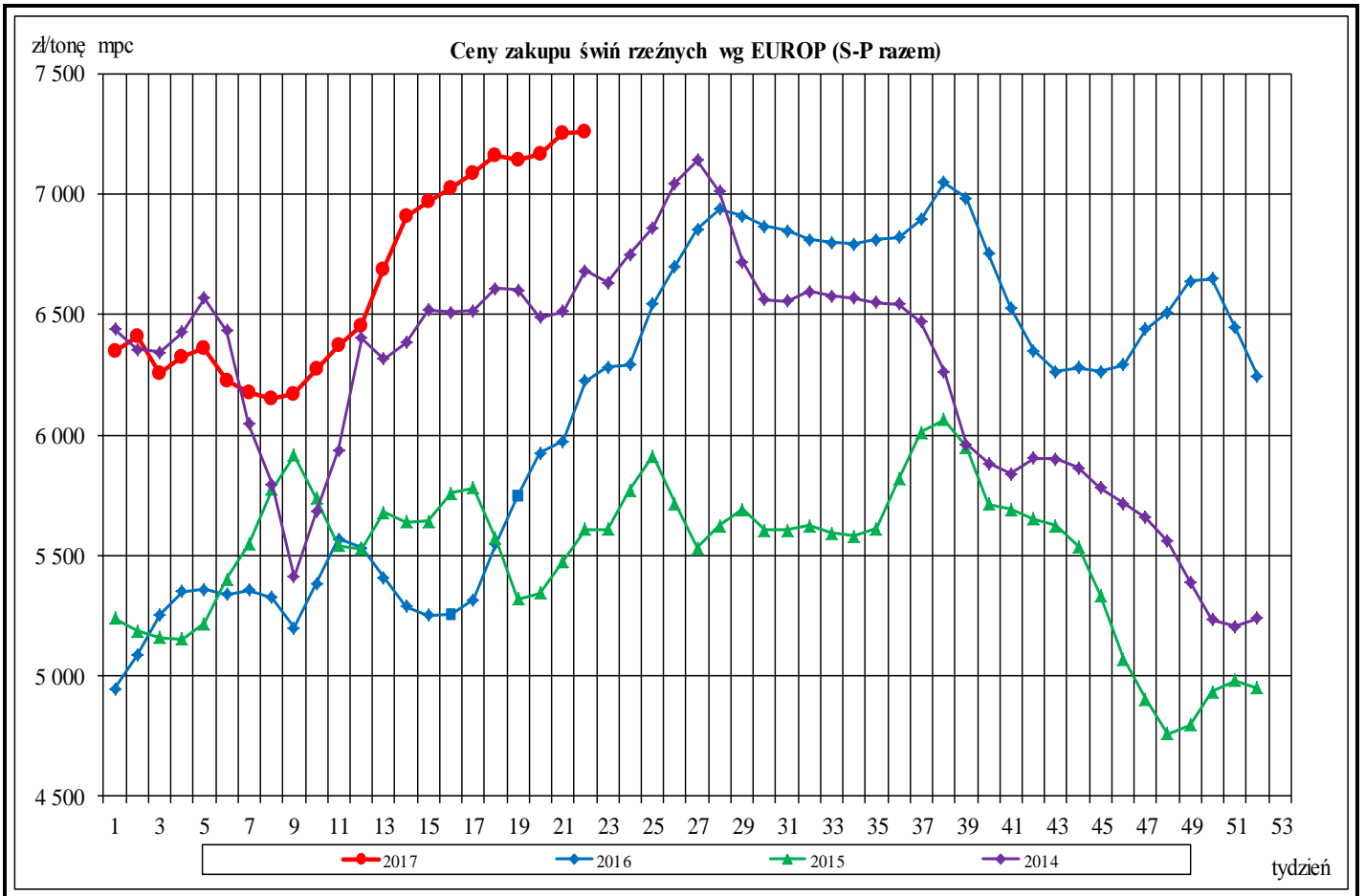

Średnie miesięczne ceny rynkowe wieprzowiny w wybranych krajach UE oraz polski handel zagraniczny mięsem wieprzowym (kod CN 0203)

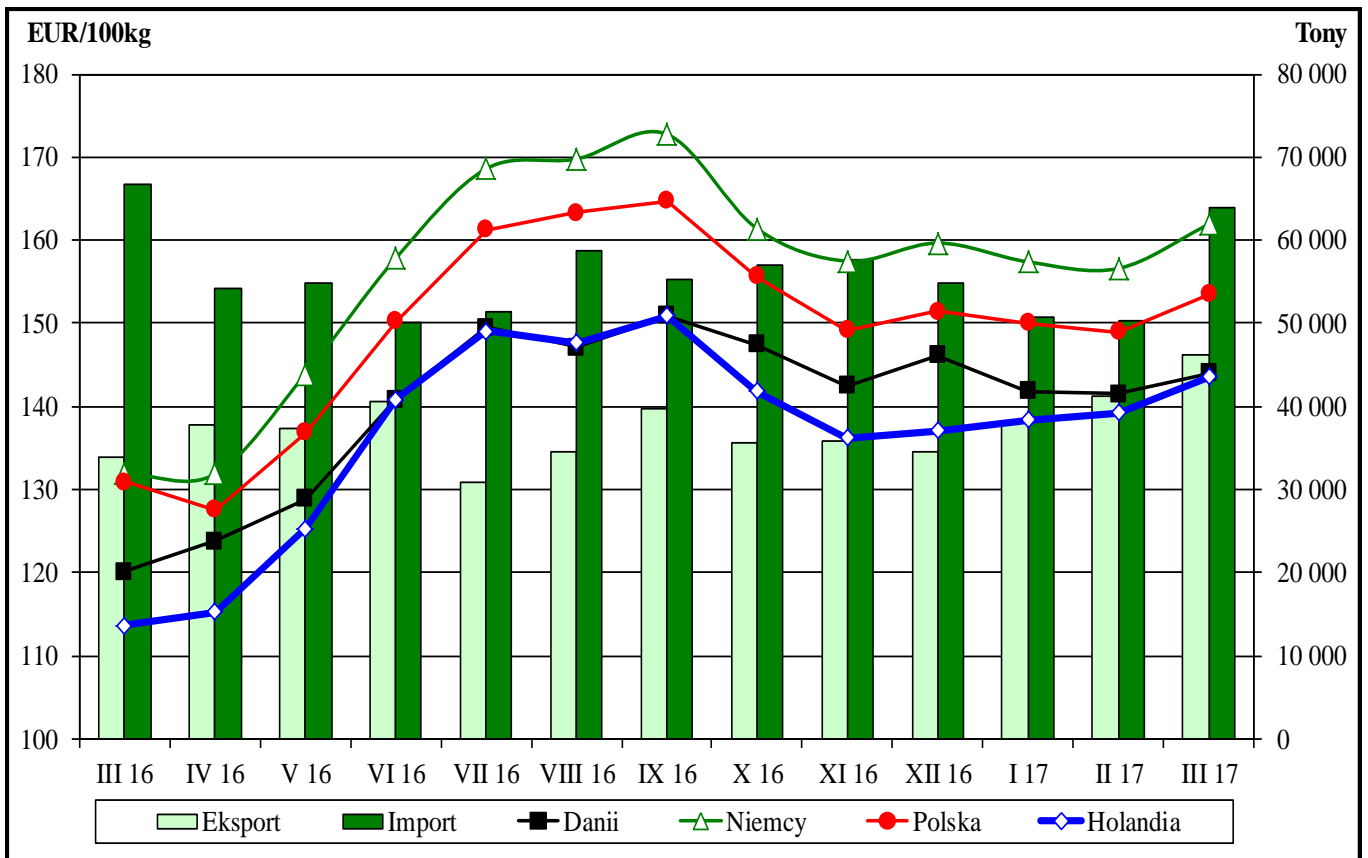

Wykorzystanie możliwe z dokładnym podaniem źródła

Rynkowe ceny tusz wieprzowych kl. E w UE (€/100 kg w wadze poubojowej schłodzonej).

						Cena w Polsce w % cen w :			
	UE-28	Polska	Niemcy	Dania	Holandia	UE-28	Niemcy	Dania	Holandia
I 2015	130,12	126,28	132,28	124,34	112,10	97,0	95,5	101,6	112,6
II	137,02	139,91	143,73	122,84	121,54	102,1	97,3	113,9	115,1
III	141,13	141,61	145,69	129,28	126,30	100,3	97,2	109,5	112,1
IV	144,04	146,61	148,78	131,37	128,03	101,8	98,5	111,6	114,5
V	142,03	139,59	146,34	135,63	124,43	98,3	95,4	102,9	112,2
VI	146,44	143,84	150,88	136,05	130,54	98,2	95,3	105,7	110,2
VII	144,25	140,56	144,07	135,09	122,44	97,4	97,6	104,0	114,8
VIII	142,82	138,70	141,28	129,47	121,14	97,1	98,2	107,1	114,5
IX	146,65	145,41	149,22	131,07	128,96	99,2	97,4	110,9	112,8
X	141,97	137,94	145,67	132,84	123,50	97,2	94,7	103,8	111,7
XI	132,11	123,47	134,04	128,93	113,69	93,5	92,1	95,8	108,6
XII	126,22	119,77	128,77	123,47	109,34	94,9	93,0	97,0	109,5
I 2016	127,45	122,08	132,89	121,82	114,42	95,8	91,9	100,2	106,7
II	127,66	126,29	133,20	121,81	111,92	98,9	94,8	103,7	112,8
III	127,29	130,92	131,93	120,13	113,66	102,9	99,2	109,0	115,2
IV	127,57	127,53	131,85	123,73	115,29	100,0	96,7	103,1	110,6
V	136,85	136,86	143,89	128,84	125,31	100,0	95,1	106,2	109,2
VI	151,38	150,30	157,84	140,85	140,90	99,3	95,2	106,7	106,7
VII	161,56	161,22	168,60	149,53	149,05	99,8	95,6	107,8	108,2
VIII	163,47	163,28	169,78	147,14	147,72	99,9	96,2	111,0	110,5
IX	165,64	164,76	172,77	150,90	150,87	99,5	95,4	109,2	109,2
X	158,01	155,69	161,21	147,49	141,81	98,5	96,6	105,6	109,8
XI	151,55	149,12	157,48	142,51	136,19	98,4	94,7	104,6	109,5
XII	153,09	151,47	159,67	146,20	137,03	98,9	94,9	103,6	110,5
I 2017	151,69	149,99	157,40	141,79	138,36	98,9	95,3	105,8	108,4
II	152,31	148,98	156,61	141,49	139,25	97,8	95,1	105,3	107,0
III	156,53	153,49	161,92	143,98	143,56	98,1	94,8	106,6	106,9
IV	168,92	169,22	176,82	154,73	157,48	100,2	95,7	109,4	107,5
V									
VI									
VII									
VIII									
IX									
X									
XI									
XII									

Źródło: Dane Komisji Europejskiej

Średnie miesięczne ceny zakupu żywca wieprzowego w wadze żywej (zł/kg) bez VAT w latach 2017 - 2009 wg Zintegrowanego Systemu Rolniczej Informacji Rynkowej (ZSRIR)

ZSRIR									
Miesiące	2017	2016	2015	2014	2013	2012	2011	2010	2009
I	4,94	4,03	4,04	5,01	5,11	5,07	3,74	3,71	4,37
II	4,86	4,17	4,42	4,62	5,21	5,23	3,99	3,65	4,45
III	4,98	4,23	4,38	4,76	5,31	5,13	4,25	3,71	4,80
IV	5,46	4,12	4,43	5,07	5,34	5,24	4,52	3,58	4,89
V	5,62	4,53	4,24	5,13	5,15	5,34	4,48	3,80	4,84
VI		4,99	4,49	5,32	5,59	5,63	4,62	4,38	5,10
VII		5,38	4,38	5,31	5,81	5,51	4,72	4,35	5,14
VIII		5,31	4,37	5,13	6,02	5,71	4,77	4,52	4,94
IX		5,41	4,61	4,92	6,00	5,96	5,01	4,24	4,65
X		5,04	4,39	4,58	5,71	5,94	5,08	3,85	4,18
XI		4,96	3,91	4,43	5,30	5,68	5,21	3,82	4,10
XII		5,09	3,83	4,11	5,27	5,33	5,58	3,94	3,84

Wykorzystanie możliwe z dokładnym podaniem źródła

4. Miesięczne analizy cenowe

Zestawienie cen rynkowych zakupu tuczników ubitych

w maju i kwietniu 2017r.

SKUP - MAJ 2017 - ZMIANY MIESIĘCZNE								
Klasa półtuszy	CENA [zł/tonę]				Zmiana	%	Średnia	Struktura
	[MS]		[MPC]		ceny	mięsa	masa tuszy	skupu
wg EUROP	01.05.2017-04.06.2017	03.04.2017-30.04.2017	01.05.2017-04.06.2017	03.04.2017-30.04.2017	[%]	w tuszy	[kg/szt.]	[%]
POLSKA								
klasa S	7 503	7 306	7 356	7 162	2,70	61,3	92,1	22,5
klasa E	7 409	7 194	7 264	7 052	3,00	57,6	93,5	60,2
klasa U	6 989	6 787	6 852	6 654	2,98	53,3	95,1	14,8
klasa R	6 557	6 363	6 428	6 238	3,04	48,3	97,0	2,2
klasa O	5 976	5 870	5 858	5 755	1,80	43,6	100,7	0,3
klasa P	4 994	4 954	4 896	4 857	0,82	38,7	108,2	0,0
S-P Razem	7 343	7 136	7 199	6 996	2,90	57,5	93,5	100,0
REGION PÓLNOCNY								
klasa S	7 496	7 244	7 349	7 102	3,47	61,1	92,6	23,0
klasa E	7 428	7 130	7 283	6 991	4,18	57,8	92,7	63,1
klasa U	7 031	6 782	6 893	6 649	3,68	53,2	94,9	12,3
klasa R	6 655	6 416	6 524	6 291	3,72	48,2	96,2	1,5
klasa O	6 036	5 783	5 917	5 670	4,37	43,4	98,1	0,2
klasa P	5 601	5 322	5 491	5 218	5,23	38,8	91,4	0,0
S-P Razem	7 380	7 102	7 235	6 963	3,91	57,9	93,0	100,0
REGION ŚRODKOWO-WSCHODNI								
klasa S	7 533	7 397	7 385	7 252	1,84	61,0	92,0	20,4
klasa E	7 437	7 272	7 292	7 129	2,28	57,1	93,8	63,4
klasa U	6 942	6 773	6 806	6 640	2,50	53,4	94,6	14,0
klasa R	6 501	6 332	6 373	6 208	2,67	48,2	95,7	2,0
klasa O	6 017	6 069	5 899	5 950	-0,86	43,5	97,9	0,2
klasa P	5 367	5 023	5 262	4 924	6,85	38,1	99,3	0,0
S-P Razem	7 364	7 207	7 220	7 066	2,18	57,2	93,6	100,0
REGION POŁUDNIOWO-WSCHODNI								
klasa S	7 508	7 316	7 361	7 173	2,62	61,3	92,5	25,6
klasa E	7 401	7 202	7 256	7 061	2,76	57,8	93,4	56,9
klasa U	6 991	6 798	6 854	6 664	2,84	53,1	95,0	14,8
klasa R	6 388	6 192	6 263	6 071	3,16	48,1	97,3	2,5
klasa O	5 608	5 402	5 498	5 296	3,81	43,2	99,7	0,2
klasa P	5 458	5 157	5 351	5 056	5,83	37,5	104,8	0,0
S-P Razem	7 336	7 134	7 192	6 994	2,83	57,7	93,5	100,0
REGION ZACHODNI								
klasa S	7 476	7 240	7 329	7 098	3,26	61,5	91,7	23,0
klasa E	7 367	7 130	7 223	6 990	3,33	57,8	93,8	56,7
klasa U	7 011	6 798	6 874	6 664	3,14	53,4	95,6	17,1
klasa R	6 639	6 460	6 509	6 333	2,78	48,5	98,1	2,7
klasa O	6 036	5 878	5 917	5 763	2,67	43,8	103,4	0,4
klasa P	4 855	4 877	4 760	4 782	-0,45	38,9	111,1	0,0
S-P Razem	7 302	7 076	7 159	6 937	3,20	57,6	93,8	100,0

Makroregiony skupu świń rzeźnych wg EUROP

Makroregion Północny: województwa - kujawsko-pomorskie, pomorskie, warmińsko-mazurskie.

Makroregion Środkowo-wschodni: województwa - łódzkie, mazowieckie, podlaskie.

Makroregion Południowo-wschodni: województwa - lubelskie, małopolskie, podkarpackie, śląskie, świętokrzyskie.

Makroregion Zachodni: województwa - dolnośląskie, lubuskie, opolskie, wielkopolskie, zachodnio-pomorskie.

Miesięczne ceny netto zakupu świn rzeźnych za wagę żywą

w maju i kwietniu 2017r.

CENA [zł/kg]		
MAKROREGIONY	V 2017	IV 2017
POLSKA	5,62	5,46
REGION PÓLNOCNY	5,64	5,43
REGION ŚRODKOWO-WSCHODNI	5,63	5,51
REGION POŁUDNIOWO-WSCHODNI	5,61	5,46
REGION ZACHODNI	5,58	5,41

Średnie ceny netto zakupu świn rzeźnych za wagę żywą – obliczane na podstawie cen za żywca wg masy poubojowej ciepłej (MPC) przy użyciu współczynnika wydajności rzeźnej podawanego przez GUS (0,78).

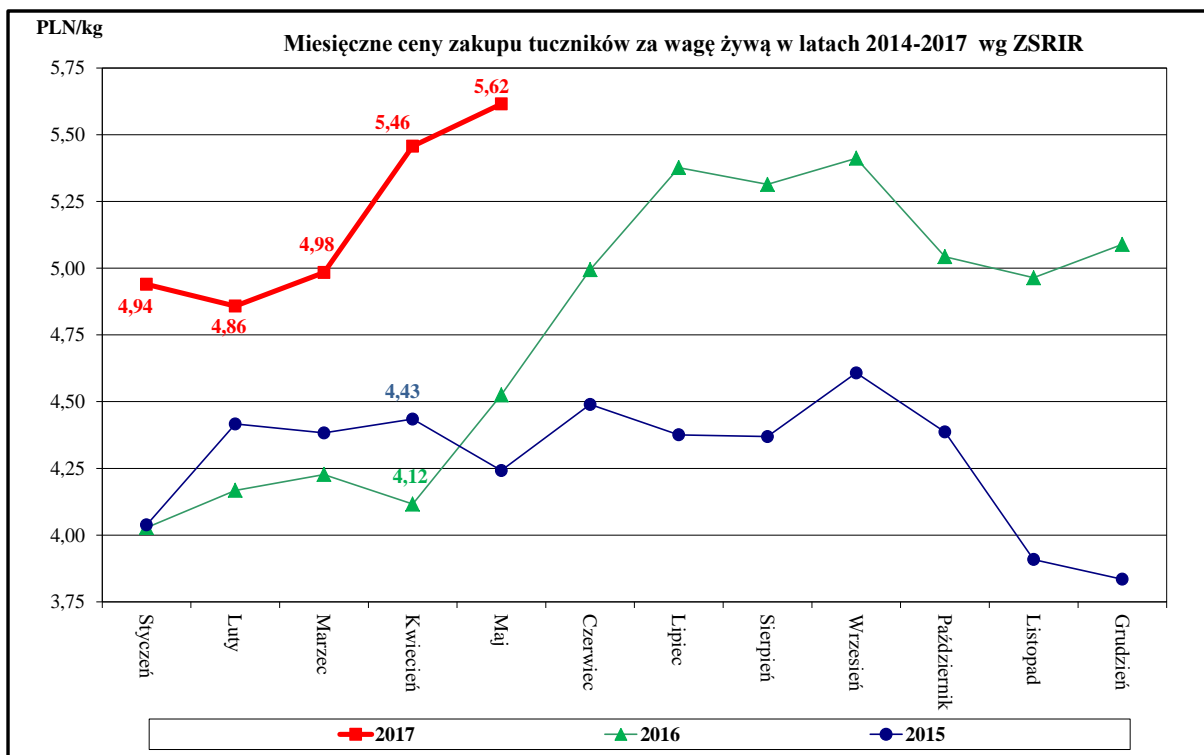

Miesięczne zmiany w strukturze zakupu tusz tuczników sklasyfikowanych wg EUROP

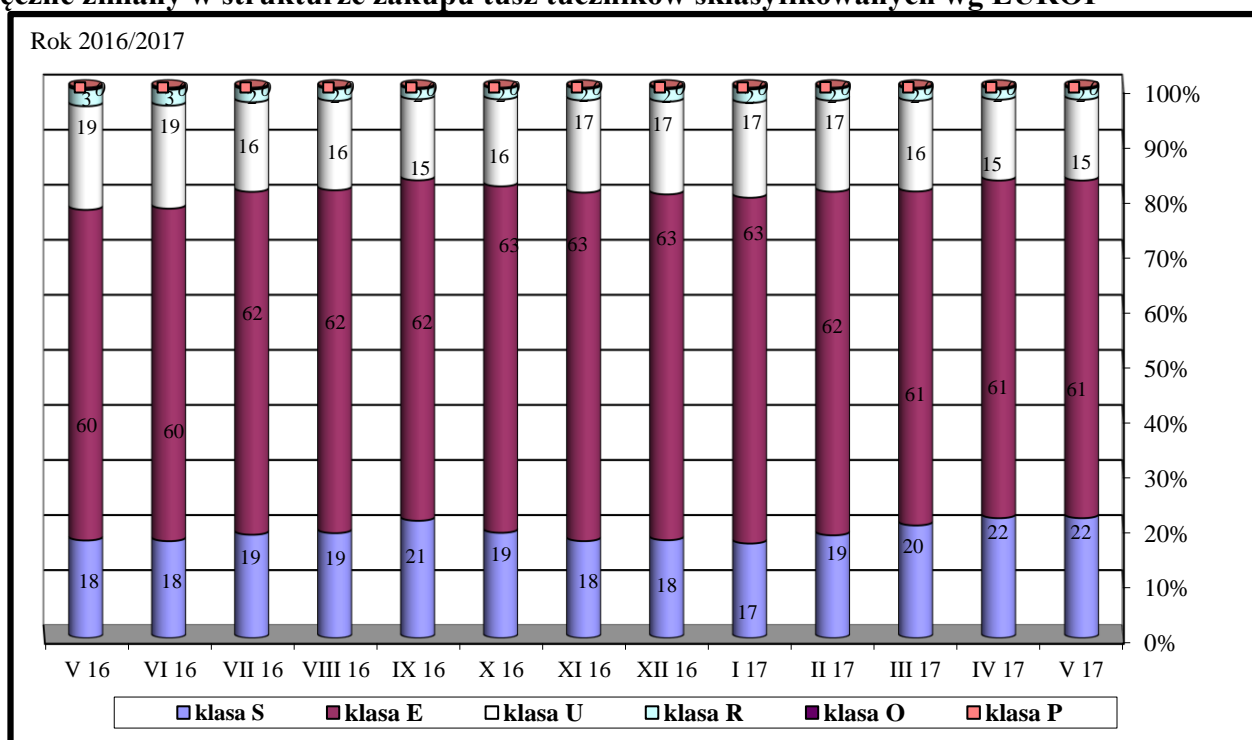

Wykorzystanie możliwe z dokładnym podaniem źródła

5. Pogłowie trzody chlewnej w marcu 2017 roku (dane wstępne) Źródło: GUS

Według wstępnych danych pogłowie świń w marcu 2017 r. liczyło 11261,9 tys. sztuk, wykazując w porównaniu z analogicznym okresem ubiegłego roku wzrost o 7,6%. Zwiększyła się liczebność pogłowia prawie wszystkich grup struktury stada, najbardziej trzody chlewnej na rzeź o wadze 50 kg i więcej o 11,6%, warchlaków o 10,2% a populacja loch o 6,3%. Nieznaczny spadek pogłowia wystąpił tylko w pogłowie prosiąt o 0,9%.

W strukturze stada trzody chlewnej ogółem udział poszczególnych grup produkcyjno-użytkowych w marcu 2017 r. wynosił:

- prosięta o wadze do 20 kg – 23,5%,
 - warchlaki o wadze od 20 kg do 50 kg – 27,8%,
 - trzoda chlewna o wadze 50 kg i więcej, z przeznaczeniem na ubój – 40,8%,
 - trzoda chlewna o wadze 50 kg i więcej, z przeznaczeniem na chów – 8,0%,
- w tym:
- lochy na chów razem – 7,8%,
 - w tym lochy prośne – 5,3%.

Tabl. 1 Pogłowie świń
Stan w dniu 1 marca 2017 r.

Wyszczególnienie	Ogółem	Prosięta o wadze do 20 kg	Warchlaki o wadze od 20 kg do 50 kg	Trzoda chlewna na ubój o wadze 50 kg i więcej	Trzoda chlewna na chów o wadze 50 kg i więcej		
					Razem	Lochy razem	Lochy prośne
W tysiącach sztuk	11261,9	2641,5	3125,5	4592,6	902,3	884,0	599,8
Marzec 2016 =100	107,6	99,1	110,2	111,6	106,4	106,3	107,7
Grudzień 2016=100	101,4	94,7	98,6	107,5	103,0	102,9	103,1

Pogłowie trzody chlewnej i loch w latach 2008 – 2017

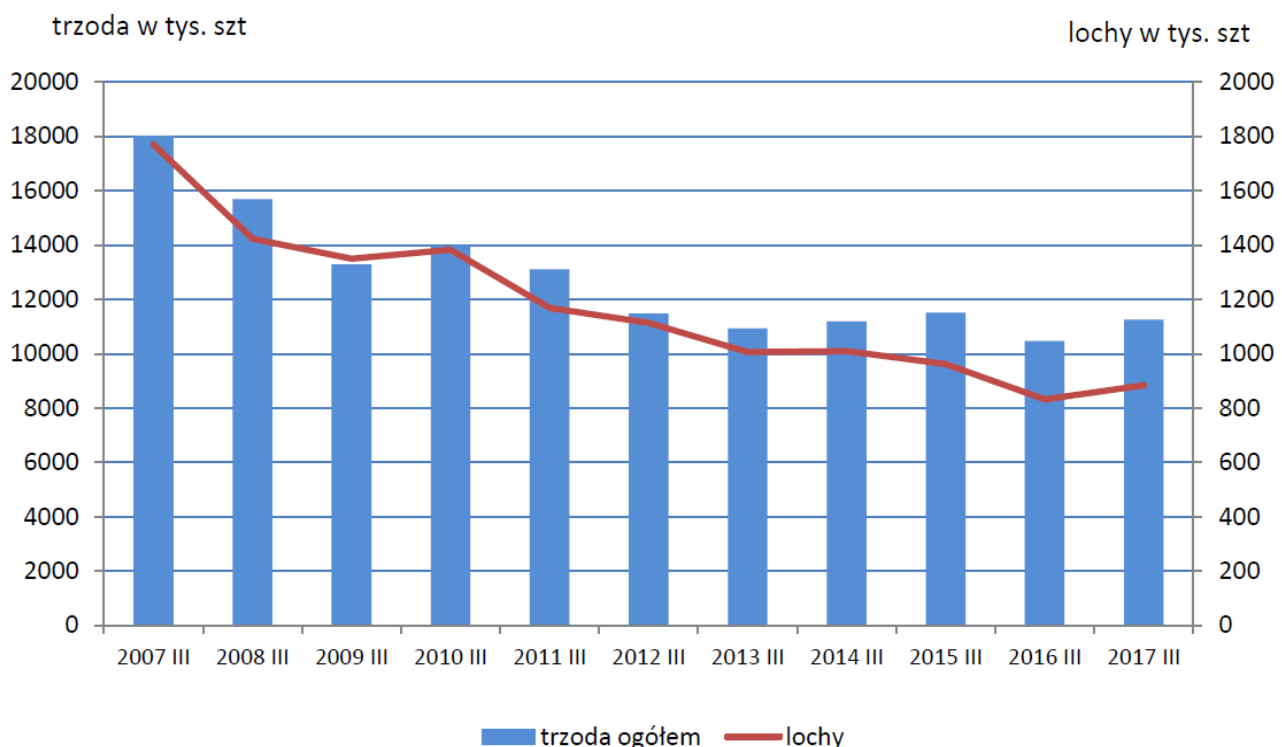

6. Handel zagraniczny wieprzowiną

6.1. Polski handel zagraniczny trzodą żywą i mięsem wieprzowym

Handel zagraniczny towarami z rynku wieprzowiny w okresie I-III 2017. (dane wstępne)

UWAGA: Dane są w trakcie weryfikacji - mogą być obarczone istotnymi błędami.

TONY			
HANDEL ZAGRANICZNY	I-III 2017 Rok	I-III 2016 Rok	
EKSPORT	OGÓLEM	OGÓLEM	Roczna zmiana obrotów [%]
ŚWINIE ŻYWE (ogółem) - (kod CN 0103)	1 444	2 986	-51,6
z tego, handel z UE-28	1 444	2 986	-51,6
MIĘSO WIEPRZOWE - (kod CN 0203)	125 571	105 024	19,6
z tego, handel z UE-28	87 394	80 403	8,7
IMPORT	OGÓLEM	OGÓLEM	Roczna zmiana obrotów [%]
ŚWINIE ŻYWE (ogółem) - (kod CN 0103)	51 043	50 196	1,7
z tego, handel z UE-28	51 043	50 196	1,7
MIĘSO WIEPRZOWE - (kod CN 0203)	165 068	171 094	-3,5
z tego, handel z UE-28	165 067	171 094	-3,5

Źródło danych: Ministerstwo Finansów.

	EKSPORT	IMPORT
Udział% UE-28 w ogółem świnie żywe (ogółem)	100,0	100,0
Udział% UE-28 w ogółem mięsa wieprzowego	69,6	100,0

SALDO w tonach		
Wybrane towary	I-III 2017 Rok	I-III 2016 Rok
ŚWINIE ŻYWE (ogółem) - (kod CN 0103)	-49 599	-47 211
z tego, handel z UE-28	-49 599	-47 211
MIĘSO WIEPRZOWE - (kod CN 0203)	-39 497	-66 071
z tego, handel z UE-28	-77 673	-90 691

Handel zagraniczny towarami z rynku wieprzowiny w okresie I-III 2017. (dane wstępne)

UWAGA: Dane są w trakcie weryfikacji - mogą być obarczone istotnymi błędami.

Wartość [tys. EUR]		
HANDEL ZAGRANICZNY	I-III 2017 Rok	I-III 2016 Rok
EKSPORT	OGÓLEM	OGÓLEM
ŚWINIE ŻYWE (ogółem) - (kod CN 0103)	1 804	3 090
z tego, handel z UE-28	1 804	3 090
MIĘSO WIEPRZOWE - (kod CN 0203)	245 417	171 382
z tego, handel z UE-28	161 335	126 760
IMPORT	OGÓLEM	OGÓLEM
ŚWINIE ŻYWE (ogółem) - (kod CN 0103)	114 909	82 985
z tego, handel z UE-28	114 909	82 985
MIĘSO WIEPRZOWE - (kod CN 0203)	322 616	294 899
z tego, handel z UE-28	322 615	294 899
SALDO w [tys. EUR]		
Wartość [tys. EUR]	I-III 2017 Rok	I-III 2016 Rok
ŚWINIE ŻYWE (ogółem) - (kod CN 0103)	-113 105	-79 895
z tego, handel z UE-28	-113 105	-79 895
MIĘSO WIEPRZOWE - (kod CN 0203)	-77 199	-123 517
z tego, handel z UE-28	-161 280	-168 139

Eksport z Polski mięsa wieprzowego (kod 0203) - według ważniejszych krajów w okresie I-III 2017

EKSPORT							
I-III 2016 r.			I-III 2017 r.*				
Kraj	Wartość [tys. EUR]	Wartość [tys. PLN]	Wolumen [tony]	Kraj	Wartość [tys. EUR]	Wartość [tys. PLN]	Wolumen [tony]
OGÓLEM	171 382	749 625	105 024	OGÓLEM	245 417	1 069 600	125 571
USA	23 718	104 059	9 110	USA	42 047	182 926	13 745
Włochy	19 115	83 685	15 056	Niemcy	25 569	111 421	18 158
Republika Czeska	18 693	81 699	8 260	Włochy	21 597	94 150	14 034
Niemcy	13 468	58 861	14 670	Republika Czeska	18 379	80 112	7 460
Słowacja	13 364	58 293	7 574	Słowacja	17 084	74 497	7 819
Wielka Brytania	11 623	50 877	4 645	Hongkong	13 660	59 531	8 984
Hongkong	10 689	46 942	8 897	Węgry	10 787	47 120	5 106
Hiszpania	7 227	31 606	4 215	Kanada	10 726	46 751	3 514
Litwa	6 268	27 379	4 037	Wielka Brytania	10 288	44 960	4 266
Węgry	5 681	24 752	3 258	Litwa	8 725	38 076	4 988
Holandia	5 437	23 631	2 541	Lotwa	8 312	36 260	4 022
Lotwa	5 350	23 382	2 818	Holandia	7 648	33 274	3 365
Kanada	5 311	23 283	1 685	Hiszpania	7 213	31 466	3 910
Estonia	4 333	18 918	2 742	Chile	6 167	26 924	2 826
Rumunia	3 333	14 617	2 483	Rumunia	5 468	23 813	2 996
Szwecja	2 405	10 493	867	Estonia	3 521	15 349	1 679
Irlandia	2 145	9 315	906	Chorwacja	3 300	14 441	1 522
Dania	1 615	7 044	1 017	Dania	2 970	12 923	1 579
Bułgaria	1 404	6 124	1 108	Wietnam	2 881	12 533	2 237
Austria	1 217	5 321	898	Szwecja	2 106	9 183	883
Wietnam	1 155	5 063	1 383	Austria	1 959	8 554	1 062
Chorwacja	1 119	4 890	603	Nowa Zelandia	1 822	7 940	656
Francja	1 053	4 586	547	Bułgaria	1 749	7 608	1 085

* - Dane wstępne

Import do Polski mięsa wieprzowego (kod 0203) - według ważniejszych krajów w okresie I-III 2017

IMPORT							
I-III 2016 r.			I-III 2017 r.*				
Kraj	Wartość [tys. EUR]	Wartość [tys. PLN]	Wolumen [tony]	Kraj	Wartość [tys. EUR]	Wartość [tys. PLN]	Wolumen [tony]
OGÓLEM	294 899	1 287 914	171 094	OGÓLEM	322 616	1 405 869	165 068
Niemcy	81 940	357 636	40 207	Niemcy	94 182	410 800	42 866
Belgia	71 353	311 447	48 914	Belgia	76 095	331 653	44 252
Dania	39 777	173 688	28 035	Dania	43 585	189 841	27 228
Hiszpania	32 151	140 546	14 447	Hiszpania	35 646	155 211	14 620
Holandia	29 601	129 391	20 953	Holandia	33 109	144 161	20 356
Wielka Brytania	19 230	84 042	7 651	Wielka Brytania	19 440	84 736	7 084
Francja	8 118	35 481	5 591	Francja	6 313	27 475	3 748
Szwecja	4 981	21 783	1 523	Szwecja	5 557	24 226	1 444
Włochy	3 313	14 464	1 232	Włochy	3 266	14 220	1 195
Węgry	1 524	6 677	980	Węgry	2 450	10 629	966
Finlandia	1 163	5 085	366	Finlandia	1 324	5 767	385
Litwa	460	2 026	315	Litwa	783	3 404	450
Słowacja	400	1 765	402	Portugalia	327	1 407	148
Portugalia	329	1 425	129	Estonia	167	729	108
Irlandia	268	1 195	48	Irlandia	150	654	69
Republika Czeska	183	804	164	Rumunia	65	279	16
Austria	59	253	98	Republika Czeska	61	267	32
Rumunia	26	116	20	Austria	51	222	84
Lotwa	21	90	20	Słowacja	42	184	15

* - Dane wstępne

Eksport z Polski świn żywych (ogółem) (kod 0103) - według ważniejszych krajów w okresie I-III 2017

EKSPORT							
I-III 2016 r.			I-III 2017 r.*				
Kraj	Wartość [tys. EUR]	Wartość [tys. PLN]	Wolumen [tony]	Kraj	Wartość [tys. EUR]	Wartość [tys. PLN]	Wolumen [tony]
OGÓLEM	3 090	13 534	2 986	OGÓLEM	1 804	7 847	1 444
Niemcy	1 404	6 158	1 421	Niemcy	609	2 666	441
Republika Czeska	636	2 790	608	Holandia	381	1 646	327
Włochy	595	2 592	521	Włochy	336	1 455	266
Słowacja	195	872	193	Słowacja	237	1 028	206
Węgry	188	807	170	Litwa	198	866	177
Rumunia	33	145	33	Republika Czeska	42	187	27

* - Dane wstępne

Import do Polski świn żywych (ogółem) (kod 0103) - według ważniejszych krajów w okresie I-III 2017

IMPORT							
I-III 2016 r.			I-III 2017 r.*				
Kraj	Wartość [tys. EUR]	Wartość [tys. PLN]	Wolumen [tony]	Kraj	Wartość [tys. EUR]	Wartość [tys. PLN]	Wolumen [tony]
OGÓLEM	82 985	362 818	50 196	OGÓLEM	114 909	501 138	51 043
Dania	60 638	265 183	34 246	Dania	91 707	399 966	38 274
Niemcy	10 809	47 210	7 298	Niemcy	10 919	47 612	5 165
Holandia	5 586	24 427	3 023	Litwa	5 054	22 065	4 579
Litwa	3 945	17 222	4 143	Holandia	4 494	19 553	1 747
Lotwa	1 006	4 393	849	Lotwa	1 155	5 027	622
Finlandia	748	3 272	453	Słowacja	868	3 794	360

* - Dane wstępne

7. Zestawienie z monitoringu rynku wieprzowiny z lat 2016-2012 (Pełne zestawienie z monitoringu w latach 2003-2016 w wersji Excel)

SKUP 2016						2015			2014			2013			2012						
Klasa półtuszy	CENA [zł/tonę]					Zmiana	%	Średnia	Struktura	%	Średnia	Struktura	%	Średnia	Struktura	%	Średnia	Struktura			
wieprzowych	[MPC] - masa poubojowa ciepła					ceny	%	masa	skupu	mięsa	masa	skupu	mięsa	masa	skupu	mięsa	masa	skupu			
wg EUROP	2016	2015	2014	2013	2012	16/15	mięsa	tuszy	[%]	w tuszy	[kg/szt.]	[%]	w tuszy	[kg/szt.]	[%]	w tuszy	[kg/szt.]	[%]			
POLSKA																					
klasa S	6 324	5 711	6 439	7 272	7 267	10,7	61,2	90,5	17,8	61,2	90,4	17,1	61,1	89,3	17,4	61,2	87,7	16,2	61,2	87,5	15,8
klasa E	6 205	5 596	6 310	7 126	7 167	10,9	57,5	92,2	61,4	57,5	92,3	59,7	57,5	91,5	59,0	57,5	90,3	58,6	57,5	89,6	57,1
klasa U	5 719	5 156	5 877	6 696	6 785	10,9	53,3	93,8	17,9	53,2	94,0	19,6	53,2	93,3	19,9	53,2	92,5	21,1	53,1	91,9	22,5
klasa R	5 246	4 736	5 515	6 306	6 376	10,8	48,3	95,2	2,6	48,3	95,6	3,2	48,2	94,9	3,3	48,3	94,3	3,7	48,2	94,2	4,0
klasa O	4 638	4 183	5 006	5 847	5 967	10,9	43,6	98,9	0,3	43,6	99,8	0,4	43,5	98,0	0,3	43,6	96,7	0,4	43,4	96,1	0,5
klasa P	3 856	3 471	4 277	5 239	5 360	11,1	38,6	91,9	0,0	38,6	93,4	0,1	38,3	90,8	0,0	38,6	86,2	0,0	38,6	81,5	0,1
S-P Razem	6 106	5 493	6 212	7 018	7 054	11,2	57,1	92,3	100,0	56,9	92,5	100,0	56,9	91,6	100,0	56,8	90,5	100,0	56,6	90,0	100,0
REGION PÓLNOOCNY																					
klasa S	6 390	5 729	6 472	7 277	7 265	11,5	61,1	91,3	17,9	61,1	90,5	15,7	61,2	87,9	17,0	61,2	86,6	17,2	61,2	86,1	15,8
klasa E	6 247	5 623	6 331	7 113	7 115	11,1	57,7	91,5	65,3	57,7	91,3	65,2	57,7	89,9	64,4	57,7	88,6	63,3	57,6	88,1	61,2
klasa U	5 768	5 185	5 895	6 660	6 719	11,3	53,3	93,4	15,1	53,2	93,8	16,6	53,2	92,8	16,4	53,2	91,7	16,8	53,2	91,0	19,9
klasa R	5 365	4 825	5 505	6 316	6 431	11,2	48,3	94,7	1,6	48,2	95,0	2,2	48,2	94,4	2,1	48,2	93,4	2,3	48,2	93,0	2,8
klasa O	4 793	4 268	4 972	5 767	5 978	12,3	43,4	95,8	0,1	43,4	96,7	0,2	43,4	95,5	0,2	43,4	93,7	0,3	43,4	93,9	0,3
klasa P	4 557	3 918	4 441	5 391	5 583	16,3	38,9	95,0	0,0	38,9	97,4	0,0	38,7	98,7	0,0	38,9	95,0	0,0	38,9	94,6	0,0
S-P Razem	6 182	5 543	6 260	7 038	7 033	11,5	57,5	91,8	100,0	57,2	91,7	100,0	57,3	90,2	100,0	57,3	88,9	100,0	57,0	88,5	100,0
REGION ŚRODKOWO-WSCHODNI																					
klasa S	6 403	5 792	6 493	7 313	7 323	10,5	61,0	90,0	13,3	61,0	90,3	13,4	61,0	90,0	14,3	61,0	87,8	11,2	61,0	87,4	11,6
klasa E	6 290	5 684	6 387	7 202	7 310	10,7	57,0	92,3	64,3	57,2	92,5	62,0	57,3	92,6	62,1	57,1	91,0	61,5	57,4	89,9	58,7
klasa U	5 728	5 228	5 935	6 725	6 902	9,6	53,3	94,0	19,4	53,2	93,8	21,1	53,1	93,6	20,1	53,1	92,8	23,0	53,0	92,0	24,8
klasa R	5 272	4 815	5 597	6 336	6 538	9,5	48,3	94,8	2,8	48,3	94,7	3,2	48,2	93,7	3,2	48,2	93,4	3,9	48,2	93,0	4,4
klasa O	4 856	4 480	5 336	6 050	6 221	8,4	43,5	96,9	0,3	43,5	96,9	0,3	43,6	95,2	0,3	43,6	95,0	0,4	43,5	95,1	0,4
klasa P	4 369	3 970	4 766	5 478	5 659	10,0	37,9	98,4	0,0	37,7	98,6	0,0	36,8	95,9	0,0	36,8	93,8	0,0	37,1	96,2	0,0
S-P Razem	6 160	5 568	6 281	7 063	7 167	10,6	56,5	92,4	100,0	56,5	92,5	100,0	56,6	92,4	100,0	56,2	91,2	100,0	56,3	90,3	100,0
REGION POŁUDNIOWO-WSCHODNI																					
klasa S	6 282	5 707	6 494	7 320	7 301	10,1	61,3	91,3	25,1	61,3	90,8	23,8	61,3	89,4	23,6	61,3	88,3	22,8	61,3	88,2	20,8
klasa E	6 157	5 561	6 298	7 077	7 089	10,7	57,8	93,1	56,2	57,7	93,2	55,4	57,7	91,6	56,3	57,7	90,5	55,5	57,6	90,1	54,7
klasa U	5 692	5 131	5 857	6 627	6 706	10,9	53,1	94,2	15,7	53,1	94,7	17,1	53,1	93,1	17,0	53,1	92,6	18,1	53,1	91,8	19,6
klasa R	5 117	4 639	5 385	6 102	6 298	10,3	48,1	95,8	2,7	48,0	96,5	3,2	48,1	94,7	2,8	48,1	94,5	3,2	48,0	93,6	4,1
klasa O	4 305	3 997	4 815	5 487	5 656	7,7	43,3	98,5	0,3	43,2	98,6	0,4	43,2	96,1	0,3	43,3	96,7	0,4	43,2	95,3	0,7
klasa P	3 923	3 659	4 286	5 270	5 434	7,2	38,0	100,2	0,0	38,1	101,1	0,0	37,6	98,7	0,0	38,2	97,9	0,0	38,4	95,7	0,0
S-P Razem	6 078	5 482	6 235	7 008	7 011	10,9	57,6	92,9	100,0	57,4	93,0	100,0	57,4	91,4	100,0	57,3	90,5	100,0	57,0	90,2	100,0
REGION ZACHODNI																					
klasa S	6 254	5 637	6 333	7 206	7 210	10,9	61,4	90,1	18,9	61,3	90,2	18,4	61,2	89,2	18,4	61,3	88,0	18,9	61,3	87,8	17,8
klasa E	6 095	5 487	6 188	7 041	7 074	11,1	57,8	92,0	58,9	57,7	92,4	56,5	57,7	90,9	53,6	57,7	90,1	53,5	57,5	90,0	54,2
klasa U	5 700	5 068	5 816	6 700	6 717	12,5	53,4	93,7	19,0	53,3	94,1	20,8	53,3	93,2	23,2	53,3	92,3	22,6	53,1	92,1	23,0
klasa R	5 248	4 676	5 485	6 342	6 219	12,2	48,6	95,5	2,7	48,5	96,3	3,7	48,2	96,3	4,2	48,5	95,4	4,5	48,3	96,1	4,3
klasa O	4 595	4 059	4 830	5 827	5 921	13,2	43,8	101,4	0,4	43,8	102,8	0,5	43,6	102,0	0,4	43,7	99,7	0,5	43,5	98,5	0,5
klasa P	3 758	3 404	4 187	5 157	5 255	10,4	38,8	90,4	0,1	38,7	92,4	0,2	38,5	88,9	0,1	39,0	82,7	0,1	39,0	75,8	0,1
S-P Razem	6 015	5 383	6 086	6 951	6 966	11,8	57,3	92,1	100,0	57,0	92,5	100,0	56,8	91,4	100,0	56,9	90,5	100,0	56,7	90,4	100,0

Wykorzystanie możliwe z dokładnym podaniem źródła

Biuletyn „*Rynek mięsa wieprzowego*” ukazuje się w każdy czwartek o godz. 13⁰⁰.
Informacje zamieszczane w tym biuletynie przekazywane są przez współpracujące z nami podmioty na podstawie Ustawy o badaniach rynkowych z dnia 30 marca 2001r.

Wydawca:

Ministerstwo Rolnictwa i Rozwoju Wsi,
Departament Rynków Rolnych
ul. Wspólna 30, 00-930 Warszawa,
tel. (022) 623-21-69, fax (022) 623-23-00.

E-mail: biuletyn@minrol.gov.pl

Biuletyny są dostępne pod adresem: Internet: <http://www.minrol.gov.pl>

Autor: Agnieszka Szarejko-Pater tel. (022) 623-21-69; E-mail: Agnieszka.Pater@minrol.gov.pl