

MINISTERSTWO ROLNICTWA I ROZWOJU WSI
DEPARTAMENT PROMOCJI I JAKOŚCI ŻYWNOSCI

ZINTEGROWANY SYSTEM ROLNICZEJ INFORMACJI RYNKOWEJ

Podstawa prawna: Ustawa o rolniczych badaniach rynkowych z 30 marca 2001 r.

WYDZIAŁ INFORMACJI RYNKOWEJ I STATYSTYKI ROLNEJ

RYNEK MIĘSA WIEPRZOWEGO

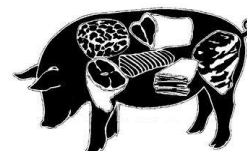

NR 31/2018

Notowania¹ za okres 30.07.2018 - 05.08.2018 r.

czwartek, 9 sierpnia 2018 r.

Spis treści

1. Zakupy świń rzeźnych.....	3
1.1. Ceny zakupu tuczników wg EUROP w Polsce i makroregionach.....	3
1.2. Zbiorcze zestawienie dotyczące zmian skupu świń rzeźnych.....	4
1.3. Ceny zakupu świń rzeźnych wg wagi żywej.....	5
1.4. Struktura zakupu świń rzeźnych w Polsce.....	7
2. Sprzedaż wieprzowiny.....	7
2.1. Ceny sprzedaży półtuszy wieprzowych w Polsce i makroregionach.....	7
2.2. Ceny sprzedaży elementów i przetworów z wieprzowiny w Polsce.....	8
2.3. Ceny prosiąt na targowiskach.....	9
3. Graficzne prezentacje cen zakupu i sprzedaży na rynku wieprzowiny.....	11
4. Miesięczne analizy cenowe.....	14
5. Pogłowie trzody chlewnej w marcu 2018 roku (dane wstępne) Źródło: GUS.....	16
6. Handel zagraniczny wieprzowiną.....	17
7. Zestawienie z monitoringu rynku wieprzowiny z lat 2017-2013.....	19

¹ Badanie cen zakupu i sprzedaży w zakładach mięsnych prowadzone jest na reprezentatywnej próbie. Ceny zakupu rejestrowane są wg klas jakości handlowej EUROP zgodnie z rozporządzeniem Parlamentu Europejskiego i Rady (UE) nr 1308/2013 z dnia 17 grudnia 2013 r. ustanawiającego wspólną organizację rynków produktów rolnych oraz uchylającego rozporządzenia Rady (EWG) nr 922/72, (EWG) nr 234/79, (WE) nr 1037/2001 i (WE) nr 1234/2007 (Dz. Urz. UE L 347 z 20.12.2013, str. 671) i rozporządzeniem Komisji (WE) nr 1249/2008 z dnia 10 grudnia 2008 r. r. ustanawiającym szczegółowe zasady wdrożenia wspólnotowych klasyfikacji tusz wołowych, wieprzowych i baranich oraz raportowania ich cen (Dz. U. Nr L 337 z 16.12.2008, str. 3, z późn.zm.) oraz rozporządzeniem Ministra Rolnictwa i Rozwoju Wsi z dnia 4 lutego 2009 r. w sprawie szczegółowych warunków ustalania klasy jakości handlowej tusz wieprzowych (Dz.U. z 19.02.2009 r., Nr 28, poz. 181).

Ceny zbierane są dla masy poubojowej schłodzonej. Badanie cen giełdowych realizowane jest na wybranych giełdach towarowych. Średnie ceny liczone są jako średnie ważone.

Badanie cen prosiąt prowadzone jest na targowiskach, na których dokonywany jest obrót prosiętami, a ceny liczone są jako średnie arytmetyczne zrealizowanych transakcji.

Ceny zakupu i sprzedaży nie zawierają podatku VAT.

Daty prezentowane w tabelach oznaczają ostatni dzień analizowanego tygodnia (poniedziałek - niedziela).

Metody klasyfikacji tusz wieprzowych w Polsce

Metody klasyfikacji tusz wieprzowych w Polsce zatwierdziła decyzja Komisji Europejskiej 2005/240/WE z dnia 11 marca 2005 r. (tekst opublikowany w [Dzienniku Urzędowym UE L 74](#)² z dnia 19.03.2005 roku, decyzja obowiązuje od dnia jej notyfikacji w Stałym Przedstawicielstwie RP przy Unii Europejskiej, czyli od 11 marca 2005 roku.), zmieniona decyzją Komisji 2005/683/WE zmieniającą ww. decyzję (tekst opublikowany w [Dzienniku Urzędowym UE L 258](#)³ z dnia 4.10.2005 roku). Zmiana miała na celu dopuszczenie do stosowania kolejnego aparatu.

Zgodnie z postanowieniami decyzji od dnia 11 marca 2005 roku na terenie Polski do szacowania zawartości chudego mięsa w tuszach wieprzowych zostały zaaprobowane trzy aparaty o nazwach **Ultra-fom 300, Sydel-CGM i Autofom**, a od 30 września 2005 r. dodatkowo aparat o nazwie **IM-03**.

W decyzji zatwierdzającej metody klasyfikacji tusz wieprzowych w Polsce wymienione są również dopuszczone przez Komisję odstępstwa od wzorcowej dla UE postaci tuszy w momencie ważenia i klasyfikacji.

UWAGA:

Z dniem 12 grudnia 2011 r. weszła w życie Decyzja wykonawcza Komisji 2011/506/UE: z dnia 16 sierpnia 2011 r. zmieniająca decyzję 2005/240/WE zatwierdzającą metody klasyfikacji tusz wieprzowych w Polsce (tekst opublikowany w [Dzienniku Urzędowym UE L 209](#)⁴ z dnia 17.08.2011 roku). Decyzja **wprowadziła nowe równania regresji** w stosowanych dotychczas w Polsce metodach klasyfikacji, **tj. Ultra-fom 300, Sydel-CGM, Autofom, IM-03** oraz **zatwierdza cztery nowe metody klasyfikacji: Autofom III, CSB Image meater (CSB), Fat-O-Meater II (FOM II), metodę ręczną ZP.**

2 <http://europa.eu.int/eur-lex/lex/LexUriServ/LexUriServ.do?uri=OJ:L:2005:074:0062:0065:PL:PDF>

3 http://europa.eu.int/eur-lex/lex/LexUriServ/site/pl/oj/2005/l_258/l_25820051004pl00050007.pdf

4 <http://eur-lex.europa.eu/LexUriServ/LexUriServ.do?uri=OJ:L:2011:209:0043:0048:PL:PDF>

1. Zakupy świń rzeźnych

1.1. Ceny zakupu tuczników wg EUROP w Polsce i makroregionach

Tab. 1 Średnie ceny netto (bez VAT) zakupu świń rzeźnych wg klasyfikacji poubojowej EUROP

masa schłodzona [MPS]; -masa poubojowa ciepła [MPC]

SKUP								
Klasa półtuszy	CENA [zł/tonę]				Zmiana tygod.	%	Średnia	Struktura zakupu
	[MPS]		[MPC]					
wg EUROP	2018-08-05	2018-07-29	2018-08-05	2018-07-29	[%]	w tuszy	[kg]	[%]
1	2	3	4	5	6	7	8	9
POLSKA								
klasa S	6 100	6 158	5 980	6 038	-0,95	61,3	90,8	31,8
klasa E	6 008	6 076	5 890	5 956	-1,12	57,8	92,4	54,2
klasa U	5 660	5 717	5 549	5 605	-1,00	53,3	93,3	12,3
klasa R	5 296	5 337	5 192	5 233	-0,78	48,3	94,0	1,6
klasa O	4 775	4 763	4 681	4 669	0,25	43,5	95,6	0,1
klasa P	4 449	4 477	4 362	4 390	-0,64	36,5	87,1	0,0
S-P Razem	5 979	6 044	5 862	5 925	-1,07	58,2	92,0	100,0
REGION PÓLNOCNY								
klasa S	6 116	6 217	5 996	6 095	-1,62	61,5	89,6	31,8
klasa E	6 005	6 117	5 887	5 997	-1,83	57,9	91,4	55,3
klasa U	5 689	5 760	5 578	5 647	-1,23	53,2	92,5	11,5
klasa R	5 377	5 376	5 272	5 270	0,03	48,2	93,2	1,3
klasa O	4 768	4 715	4 675	4 623	1,13	43,9	93,6	0,1
klasa P	*	*	*	*	*	*	*	*
S-P Razem	5 994	6 102	5 876	5 982	-1,77	58,4	91,0	100,0
REGION ŚRODKOWO-WSCHODNI								
klasa S	6 162	6 176	6 041	6 055	-0,23	60,9	91,0	36,5
klasa E	6 065	6 106	5 946	5 987	-0,68	57,6	92,7	50,5
klasa U	5 649	5 692	5 538	5 580	-0,75	53,2	93,1	11,3
klasa R	5 301	5 344	5 197	5 239	-0,81	48,2	94,1	1,5
klasa O	5 153	5 163	5 052	5 062	-0,20	43,6	96,4	0,1
klasa P	4 811	*	4 716	*	*	32,1	95,8	0,0
S-P Razem	6 039	6 071	5 921	5 952	-0,52	58,2	92,2	100,0
REGION POŁUDNIOWO-WSCHODNI								
klasa S	6 078	6 173	5 959	6 052	-1,55	61,3	90,1	29,6
klasa E	6 025	6 109	5 906	5 989	-1,38	57,8	92,0	55,3
klasa U	5 704	5 785	5 592	5 671	-1,40	53,1	93,5	12,8
klasa R	5 257	5 310	5 154	5 206	-1,00	48,2	94,0	2,0
klasa O	4 628	4 645	4 537	4 554	-0,36	43,4	96,0	0,2
klasa P	4 380	4 940	4 294	4 843	-11,35	37,3	100,0	0,0
S-P Razem	5 980	6 067	5 862	5 948	-1,45	58,0	91,7	100,0
REGION ZACHODNI								
klasa S	6 027	6 088	5 909	5 969	-1,01	61,6	91,6	28,4
klasa E	5 954	6 007	5 837	5 889	-0,88	57,9	92,8	56,3
klasa U	5 634	5 688	5 524	5 576	-0,94	53,5	93,7	13,2
klasa R	5 279	5 333	5 175	5 229	-1,02	48,5	94,2	1,9
klasa O	4 596	4 546	4 506	4 457	1,08	43,5	95,4	0,2
klasa P	4 347	3 534	4 261	3 464	23,01	38,4	78,3	0,0
S-P Razem	5 916	5 971	5 800	5 854	-0,92	58,1	92,6	100,0

Tygodniowy ubój świń rzeźnych w ubojniach monitorowanych w ramach ZSRIR wyniósł – 268 899 sztuk.

1.2. Zbiorcze zestawienie dotyczące zmian skupu świń rzeźnych

Klasa półtuszy wieprzowych wg EUROP	Cena zakupu wg wagi żywej* [zł/kg]		ZMIANA TYGODNIOWA			
			Cena zakupu wg wż [%]	Poziom skupu wg mpc [%]	Średnia masa tuszy [%]	Struktura zakupu [pkt. %]
	2018-08-05	2018-07-29				
POLSKA						
klasa S	4,53	4,57	-0,95	-3,84	-1,20	0,02
klasa E	4,46	4,51	-1,12	-4,50	-1,18	-0,34
klasa U	4,24	4,28	-1,00	-1,54	-1,06	0,27
klasa R	3,99	4,03	-0,78	0,10	-0,95	0,06
klasa O	3,63	3,62	0,25	-9,95	-1,04	-0,01
klasa P	3,41	3,43	-0,64	7,33	-10,57	0,00
S-P Razem				-3,87	-1,18	-
REGION PÓLNOCNY						
klasa S	4,54	4,62	-1,62	-5,38	-1,10	-1,20
klasa E	4,46	4,54	-1,83	-1,65	-0,87	0,01
klasa U	4,26	4,31	-1,23	7,74	-0,86	1,00
klasa R	4,06	4,05	0,03	13,76	-0,85	0,17
klasa O	3,62	3,58	1,13	23,97	-5,55	0,02
klasa P	*	*	*	*	*	*
S-P Razem				-1,68	-0,87	-
REGION ŚRODKOWO-WSCHODNI						
klasa S	4,58	4,59	-0,23	-3,16	-0,87	1,80
klasa E	4,50	4,54	-0,68	-11,83	-1,28	-1,98
klasa U	4,23	4,26	-0,75	-7,73	-1,48	0,10
klasa R	4,00	4,03	-0,81	-1,08	-0,74	0,10
klasa O	3,92	3,92	-0,20	-12,64	-0,62	-0,01
klasa P	3,68	*	*	-39,47	-9,28	-0,01
S-P Razem				-8,26	-1,18	-
REGION POŁUDNIOWO-WSCHODNI						
klasa S	4,51	4,59	-1,55	-11,07	-2,91	-1,63
klasa E	4,47	4,54	-1,38	-2,53	-1,81	1,47
klasa U	4,27	4,33	-1,40	-2,17	-0,85	0,27
klasa R	3,96	4,00	-1,00	-5,18	-1,26	-0,01
klasa O	3,52	3,53	-0,36	-38,07	-1,64	-0,09
klasa P	3,35	3,78	-11,35	50,00	0,00	0,00
S-P Razem				-5,28	-1,93	-
REGION ZACHODNI						
klasa S	4,48	4,52	-1,01	0,39	-0,87	0,12
klasa E	4,42	4,46	-0,88	-0,21	-1,07	-0,06
klasa U	4,22	4,26	-0,94	-0,36	-0,85	-0,06
klasa R	3,98	4,02	-1,02	-0,95	-0,84	-0,02
klasa O	3,49	3,46	1,08	5,84	0,32	0,01
klasa P	3,33	2,71	23,01	160,87	2,09	0,02
S-P Razem				-0,05	-0,96	-

Uwaga: Daty podane w tabeli oznaczają ostatni dzień analizowanego tygodnia (poniedziałek – niedziela)

Cena wg wagi żywej przeliczona z ceny dla mpc trzody chlewnej.

* - Nie jest możliwe prezentowanie danych dla towaru w związku z ustawowym obowiązkiem nieidentyfikowalności dostawców danych rynkowych.

Wskaźnik przeliczania cen uzyskanych za tusze wg klasyfikacji EUROP na ceny za masę żywą netto.

Klasa tusz	Wskaźnik wydajności rzeźnej	Wskaźnik przeliczeniowy na masę żywą
S	75,7	1,32
E	75,7	1,32
U	76,3	1,31
R	76,9	1,30
O	77,5	1,29
P	78,1	1,28

1.3. Ceny zakupu świń rzeźnych wg wagi żywej

Tab. 2 Średnie ceny netto zakupu świń rzeźnych za wagę żywą – obliczane na podstawie cen za świnie wg masy poubojowej cieplej (MPC) przy użyciu współczynnika wydajności rzeźnej podawanego przez GUS (0,78).

CENA [zł/kg]		
MAKROREGIONY	2018-08-05	2018-07-29
1	2	3
POLSKA	4,57	4,62
REGION PÓLNOCNY	4,58	4,67
REGION ŚRODKOWO-WSCHODNI	4,62	4,64
REGION POŁUDNIOWO-WSCHODNI	4,57	4,64
REGION ZACHODNI	4,52	4,57

Uwaga: Daty podane w tabeli oznaczają ostatni dzień analizowanego tygodnia (poniedziałek - niedziela).

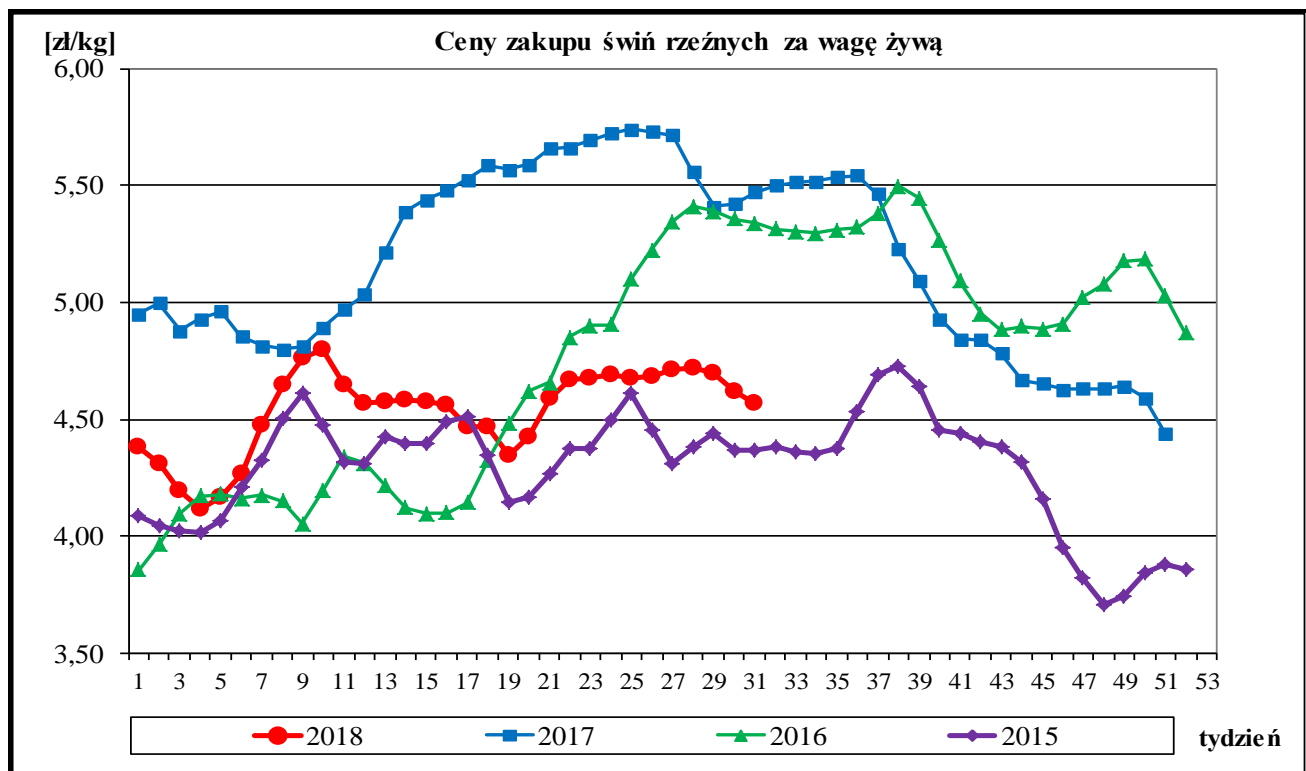

A. Makroregiony skupu świń rzeźnych wg SEUROP i sprzedaży mięsa wieprzowego w tuszach.

Makroregion Północny: województwa - kujawsko-pomorskie, pomorskie, warmińsko-mazurskie.

Makroregion Środkowo-wschodni: województwa - łódzkie, mazowieckie, podlaskie.

Makroregion Południowo-wschodni: województwa - lubelskie, małopolskie, podkarpackie, śląskie, świętokrzyskie.

Makroregion Zachodni: województwa - dolnośląskie, lubuskie, opolskie, wielkopolskie, zachodnio-pomorskie.

ROCZNE ZMIANY CEN WYBRANYCH PRODUKTÓW Z RYNKU WIEPRZOWINY

I. Roczne zmiany cen zakupu świń rzeźnych wg klasyfikacji EUROP i żywca wieprzowego.

[MPC]-masa poubojowa ciepła

POLSKA	CENA				Roczna zmiana ceny [%]
	[MPC] zł/tonę		Cena żywca wieprzowego zł/kg		
	2018-08-05	2017-08-06	2018-08-05	2017-08-06	
klasa S	5 980	7 162	4,53	5,43	-16,5
klasa E	5 890	7 048	4,46	5,34	-16,4
klasa U	5 549	6 648	4,24	5,07	-16,5
klasa R	5 192	6 221	3,99	4,79	-16,5
klasa O	4 681	5 732	3,63	4,44	-18,3
klasa P	4 362	4 581	3,41	3,58	-4,8
S-P Razem	5 862	7 017	4,57	5,47	-16,5

Cena zakupu żywca wieprzowego **S-P razem** obliczona na podstawie cen za świnię wg masy poubojowej ciepłej (MPC) przy użyciu przelicznika GUS wynoszącego 0,78

II. Roczne zmiany cen sprzedaży półtuszy wieprzowych.

CENY SPRZEDAŻY - PÓLTUSZE WIEPRZOWE			
MAKROREGIONY	CENA [zł/tonę]		Roczna zmiana ceny
	2018-08-05	2017-08-06	[%]
POLSKA	6 654	7 795	-14,6
Południowo-wschodni	6 359	7 752	-18,0
Północny	7 915	7 844	0,9
Środkowo-wschodni	6 905	7 943	-13,1
Zachodni	6 628	7 758	-14,6

III. Roczne zmiany cen targowiskowych prosiąt.

Prosięta ok. 20 kg/szt.	Kategoria ceny	2018-08-05	2017-08-06	Roczna zmiana ceny w [%]
	min. w zł/szt.		125,00	160,00
max. w zł/szt.		243,00	250,00	-2,8
średnia w zł/szt.		178,11	193,33	-7,9
Szacunkowa podaż		543	744	-27,0
Szacunkowa sprzedaż		397	617	-35,7
Wsk_war_atmosf.		2,92	2,76	5,8

Wykorzystanie możliwe z dokładnym podaniem źródła

1.4. Struktura zakupu świń rzeźnych w Polsce

Rys. 3. Struktura zakupu świń rzeźnych w zakładach mięsnych wg klasyfikacji SEUROP

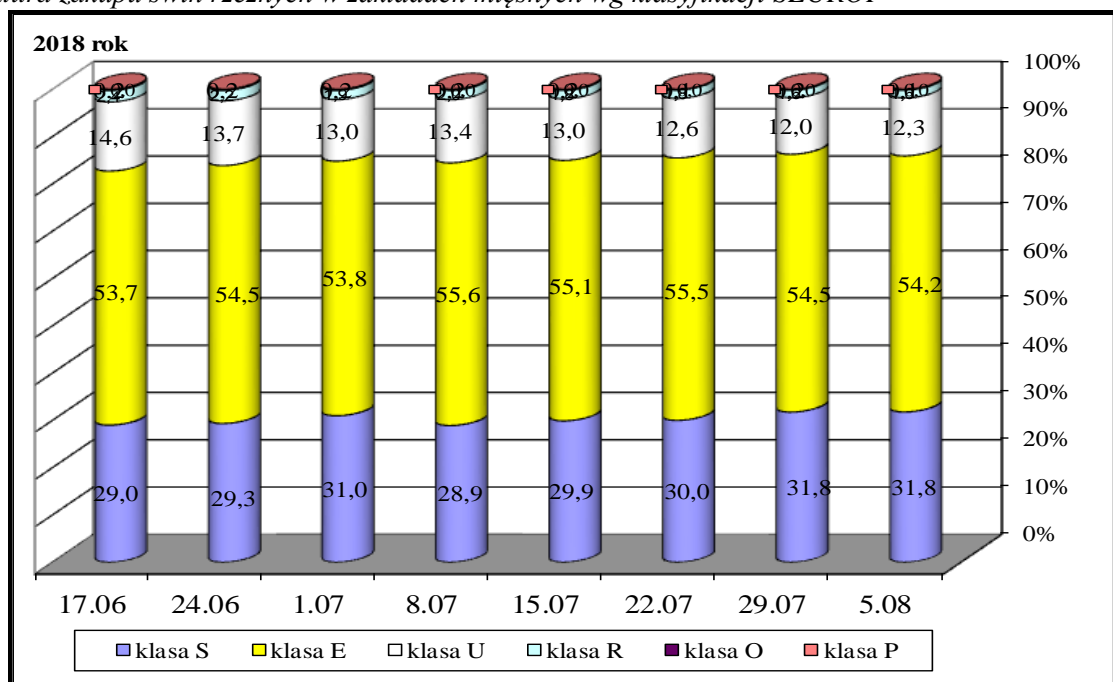

2. Sprzedaż wieprzowiny

2.1. Ceny sprzedaży półtuszy wieprzowych w Polsce i makroregionach

Tab. 3 Średnie ceny sprzedaży półtuszy wieprzowych (bez VAT) przeznaczonych na rynek wewnętrzny UE.

MAKROREGIONY	CENA [zł/t]		Tygodniowa zmiana ceny [%]
	2018-08-05	2018-07-29	
PÓLTUSZE WIEPRZOWE			
POLSKA	6 654	6 731	-1,1
Południowo-wschodni	6 359	6 636	-4,2
Północny	7 915	7 956	-0,5
Środkowo-wschodni	6 905	6 903	0,0
Zachodni	6 628	6 685	-0,9

Rys. 4. Średnie ceny sprzedaży półtuszy wieprzowych przeznaczonych na rynek wewnętrzny UE.

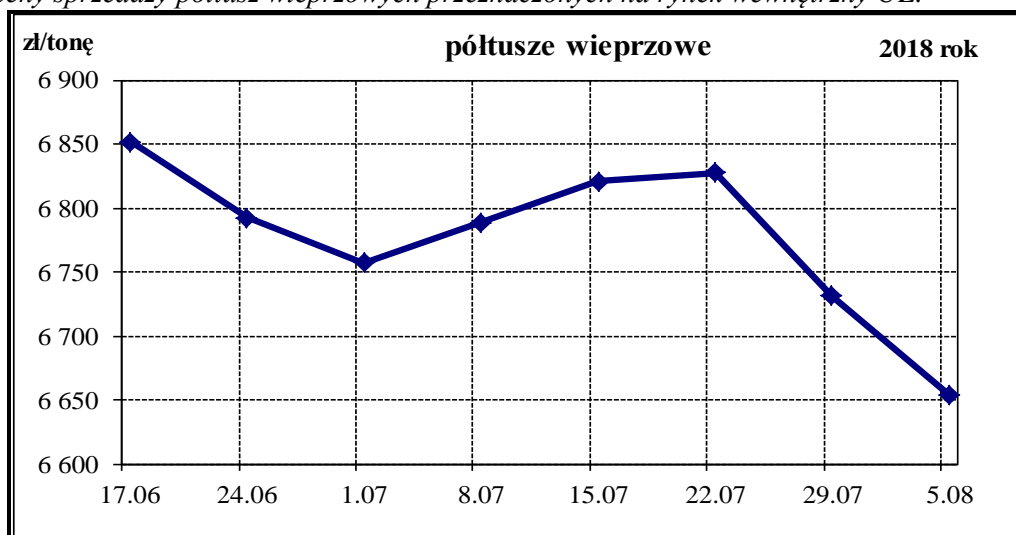

Wykorzystanie możliwe z dokładnym podaniem źródła

2.2. Ceny sprzedaży elementów i przetworów z wieprzowiny w Polsce i makroregionach

Tab. 4 Średnie ceny sprzedaży elementów i przetworów wieprzowych (bez VAT) w zakładach mięsnych (kraj +UE).

CENY SPRZEDAŻY			
TOWAR	CENA [zł/tonę]		Tygodniowa zmiana ceny [%]
	2018-08-05	2018-07-29	
POLSKA			
schab środkowy z kością	11 475	11 398	0,68
szynka gotowana	17 999	18 277	-1,52
kielbasa toruńska	9 566	10 277	-6,91
PÓLNO-CNO-ZACHODNI			
schab środkowy z kością	9 759	9 924	-1,66
szynka gotowana	20 239	18 356	10,26
kielbasa toruńska	9 235	9 365	-1,39
PÓLNO-CNO-WSCHODNI			
schab środkowy z kością	*	*	*
szynka gotowana	*	*	*
kielbasa toruńska	*	*	*
WIELKOPOLSKI			
schab środkowy z kością	11 019	11 260	-2,14
szynka gotowana	16 024	16 420	-2,41
kielbasa toruńska	*	*	*
KUJAWSKI			
schab środkowy z kością	10 711	10 669	0,40
szynka gotowana	16 876	16 815	0,37
kielbasa toruńska	*	*	*
MAZOWIECKO-ŁÓDZKI			
schab środkowy z kością	11 119	11 331	-1,87
szynka gotowana	19 845	20 007	-0,81
kielbasa toruńska	9 191	10 493	-12,40
POŁUDNIOWO-ZACHODNI			
schab środkowy z kością	11 303	11 219	0,75
szynka gotowana	18 206	18 632	-2,29
kielbasa toruńska	*	*	*
POŁUDNIOWO-ŚRODKOWY			
schab środkowy z kością	10 494	10 577	-0,78
szynka gotowana	15 797	16 293	-3,04
kielbasa toruńska	10 613	9 953	6,63
WSCHODNI-DOLNY			
schab środkowy z kością	11 987	11 887	0,84
szynka gotowana	16 428	15 101	8,79
kielbasa toruńska	*	10 478	*

Uwaga: Daty podane w tabeli oznaczają ostatni dzień analizowanego tygodnia (poniedziałek - niedziela).

* - w związku z ustawowym obowiązkiem nieidentyfikowalności dostawców danych rynkowych nie jest możliwe prezentowanie danych dla regionu.

B. Makroregion sprzedaży mięsa w elementach oraz przetworów mięsnych z rynku wieprzowiny.

Makroregion Północno-zachodni: województwa: - pomorskie, zachodnio-pomorskie.

Makroregion Północno-wschodni: województwa - podlaskie, warmińsko-mazurskie.

Makroregion Wielkopolski: województwo - wielkopolskie.

Makroregion Kujawski: województwo - kujawsko-pomorskie.

Makroregion Mazowiecko-lódzki: województwa - łódzkie, mazowieckie.

Makroregion Południowo-zachodni: województwa - dolnośląskie, lubuskie, opolskie.

Makroregion Południowo-środkowy: województwa - małopolskie, śląskie, świętokrzyskie.

Makroregion Wschodni dolny: województwa - lubelskie, podkarpackie

2.3. Ceny prosiąt na targowiskach

Tab. 6 Średnie tygodniowe krajowe ceny prosiąt uzyskane w transakcjach targowiskowych.

Prosięta ok. 20 kg/szt.	Kategoria ceny	2018-08-05	2018-07-29	Tygodniowa zmiana w [%]
	min. w zł/szt.	125,00	124,00	0,8
	max. w zł/szt.	243,00	245,00	-0,8
	średnia w zł/szt.	178,11	180,50	-1,3
	Szacunkowa podaż	543	632	-14,1
	Szacunkowa sprzedaż	397	452	-12,2
	Wsk war atmosf.	2,92	2,81	3,9

*Wsk_war_atmosf. - wskaźnik warunków atmosferycznych, który zawiera się między liczbą 1 a 3.

Charakteryzuje warunki atmosferyczne występujące na targowiskach w dniu prowadzenia badań.

1 - złe – znacznie utrudniające przebieg handlu targowiskowego,

2 - umiarkowane – mające niewielki wpływ na przebieg handlu targowiskowego,

3 - dobre – nie mające wpływu na przebieg handlu targowiskowego.

Tab. 7 Średnie miesięczne ceny prosiąt w transakcjach targowiskowych w lipcu 2018 r. i czerwcu 2018 r.

	Kategoria ceny	Okres		Zmiana	Zmiana
		02.07.2018-29.07.2018	04.06.2018-01.07.2018	miesięczna w %	roczna w %
Prosięta ok. 20 kg [zł/szt].	min. w zł/szt	124,00	130,00	-4,6	-24,8
	max. w zł/szt	260,00	246,00	5,7	-0,8
	średnia w zł/szt	184,73	180,03	2,6	-9,6
	Szacunkowa podaż	2 681	2 898	-7,5	-30,3
	Szacunkowa sprzedaż	1 992	2 244	-11,2	-34,3
	Wsk_war_atmosf.	2,82	2,80	0,7	1,4

Wykorzystanie możliwe z dokładnym podaniem źródła

Rys.8. Średnie ceny prosiąt uzyskane w transakcjach targowiskowych.

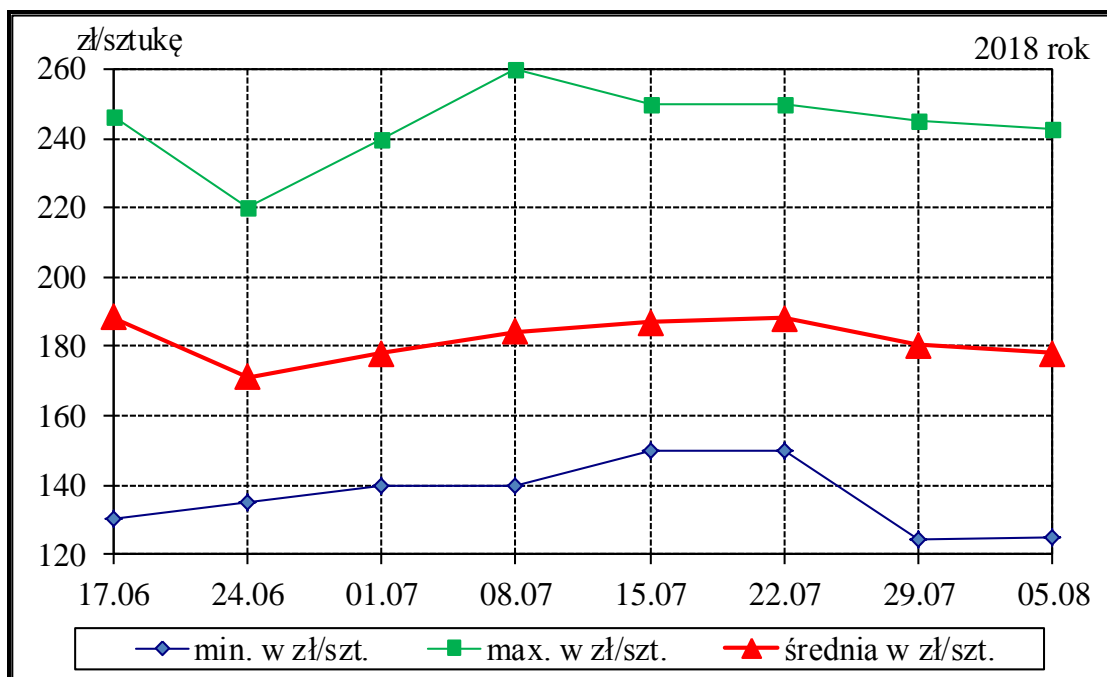

Tab. 7 Średnie ceny prosiąt uzyskane w transakcjach targowiskowych wg województw

Tab. 8 Średnie ceny prosiąt uzyskane w transakcjach targowiskowych na poszczególnych targowiskach

UWAGA: Tablice nr: 7 i 8 umieszczone są w wydaniu EXCEL-owskim biuletynu.

Metodyka badań

Notowania cen prosiąt realizowane są na reprezentatywnych targowiskach.

Pod pojęciem targowisko rozumiany jest zorganizowany rynek lokalny, którego dominującymi uczestnikami są okoliczni producenci rolni.

Prezentowane ceny są cenami średnimi arytmetycznymi dotyczące największej liczby zawartych transakcji na badanym targowisku. Zestawienie cen dotyczy ostatniego tygodnia, natomiast na poszczególnych targowiskach badania cen dokonywane są raz w tygodniu (w zwyczajowo przyjęty dzień targowy lub w jeden z kilku dni targowych). Obroty na tych rynkach mają charakter lokalny.

W przypadku prosiąt jednostką transakcyjną jest sztuka. Monitorowane są wszystkie prosięta o wadze ok. 20 kg, które nie zdyskwalifikowało się ze względu na stan zdrowotny.

Notowań cen dokonują pracownicy Ośrodków Doradztwa Rolniczego.

2.4. Ceny wieprzowiny na giełdach towarowych w Polsce Internetowa Giełda e-WGT S.A.

Tab. 5 Ceny transakcyjne mięsa wieprzowego.

Towar	Parametry jakościowe	Data	Cena (zł/kg)*	Podaż (tony)	Sprzedaż (tony)
I. MIĘSO WIEPRZOWE					
BRAK TRANSAKCJI NA RYNKU GIEŁDOWYM					

* - cena średnia

Wykorzystanie możliwe z dokładnym podaniem źródła

3. Graficzne prezentacje cen zakupu i sprzedaży na rynku wieprzowiny

Graficzna prezentacja cen targowiskowych prosiąt w 2018r. w porównaniu z 2017-2015r.

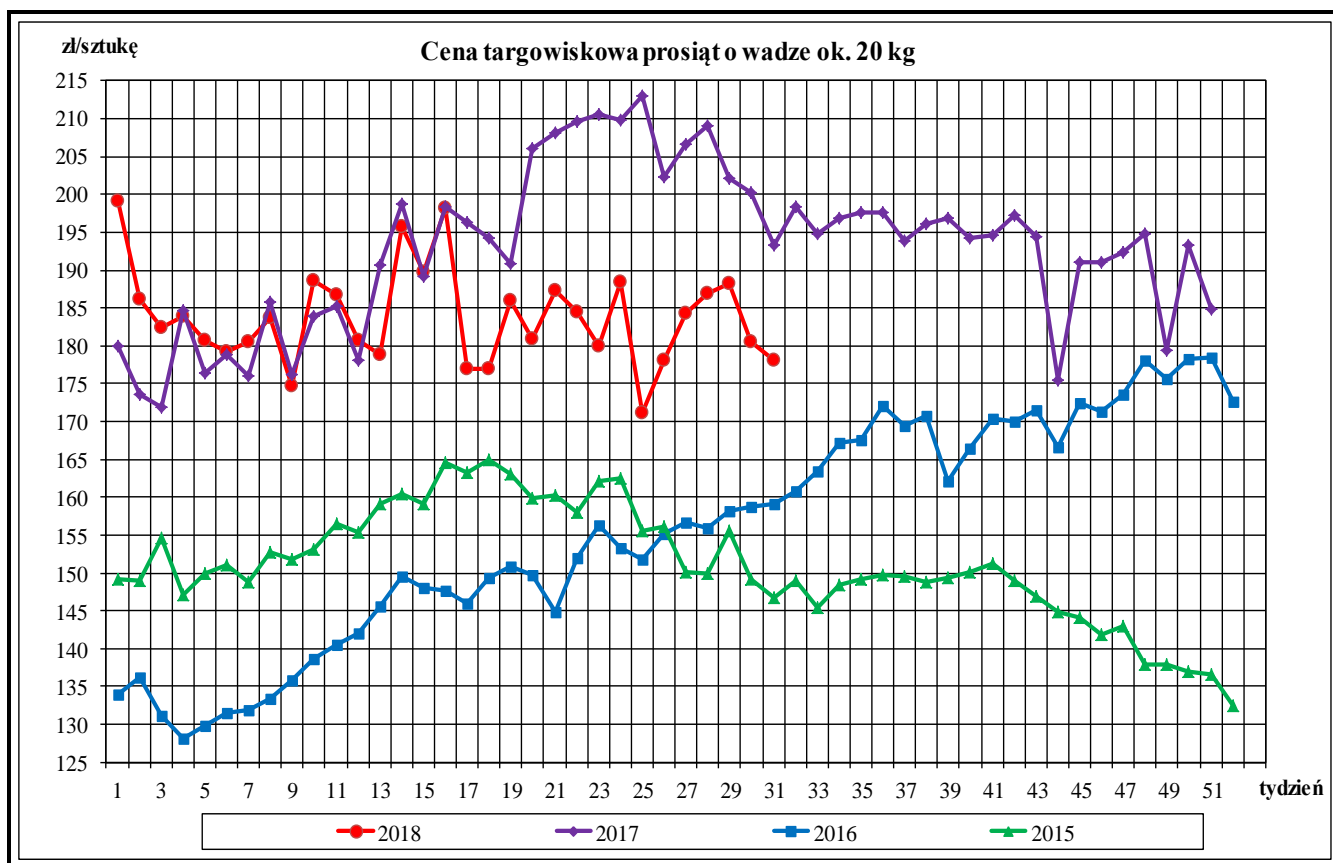

Graficzna prezentacja cen półtuszy wieprzowych w 2018r. w porównaniu z 2017-2015.

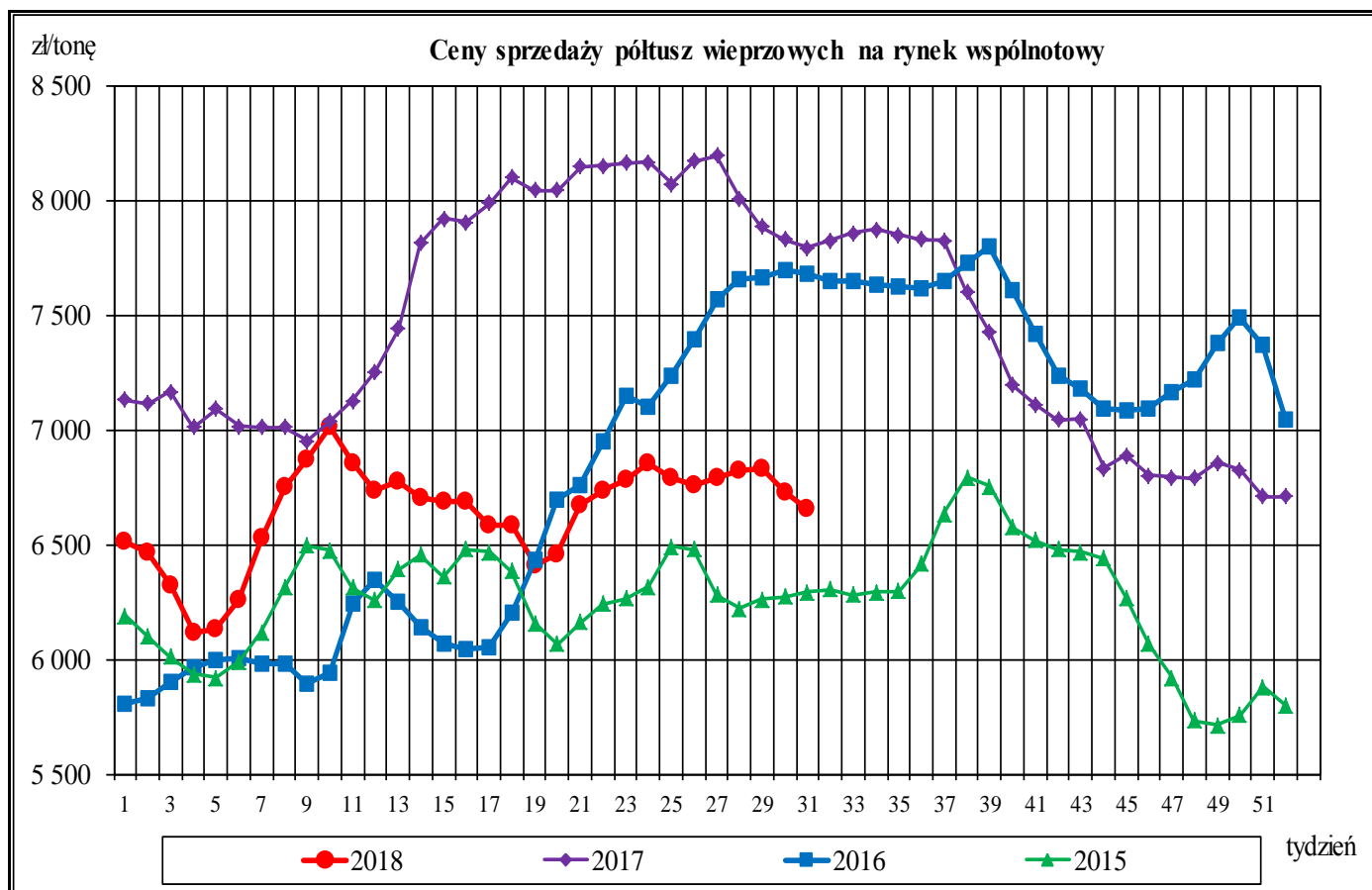

Wykorzystanie możliwe z dokładnym podaniem źródła

Graficzna prezentacja cen zakupu świń rzeźnych w 2018r. w porównaniu z 2017-2015r.

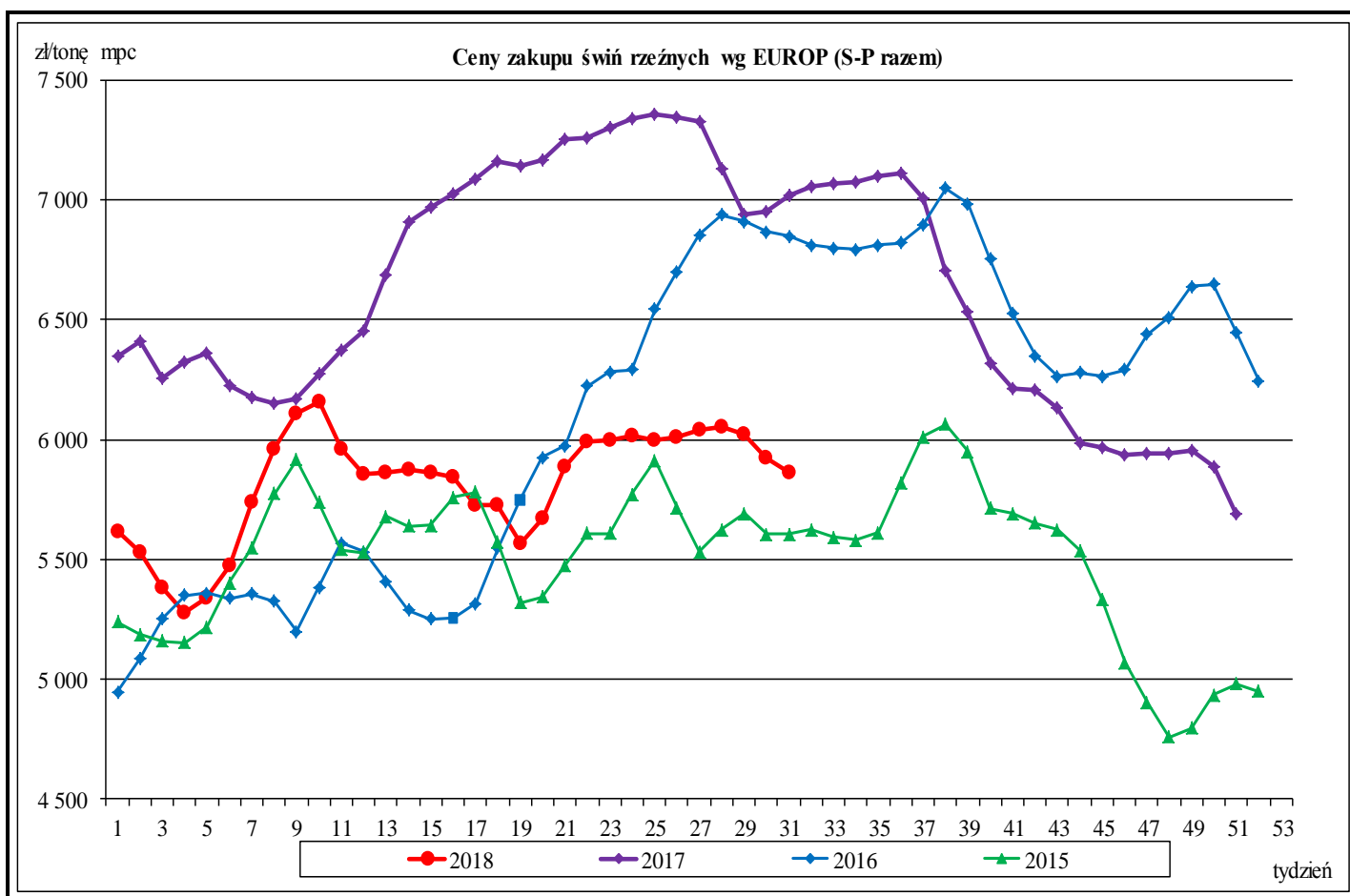

Średnie miesięczne ceny rynkowe wieprzowiny w wybranych krajach UE oraz polski handel zagraniczny mięsem wieprzowym (kod CN 0203)

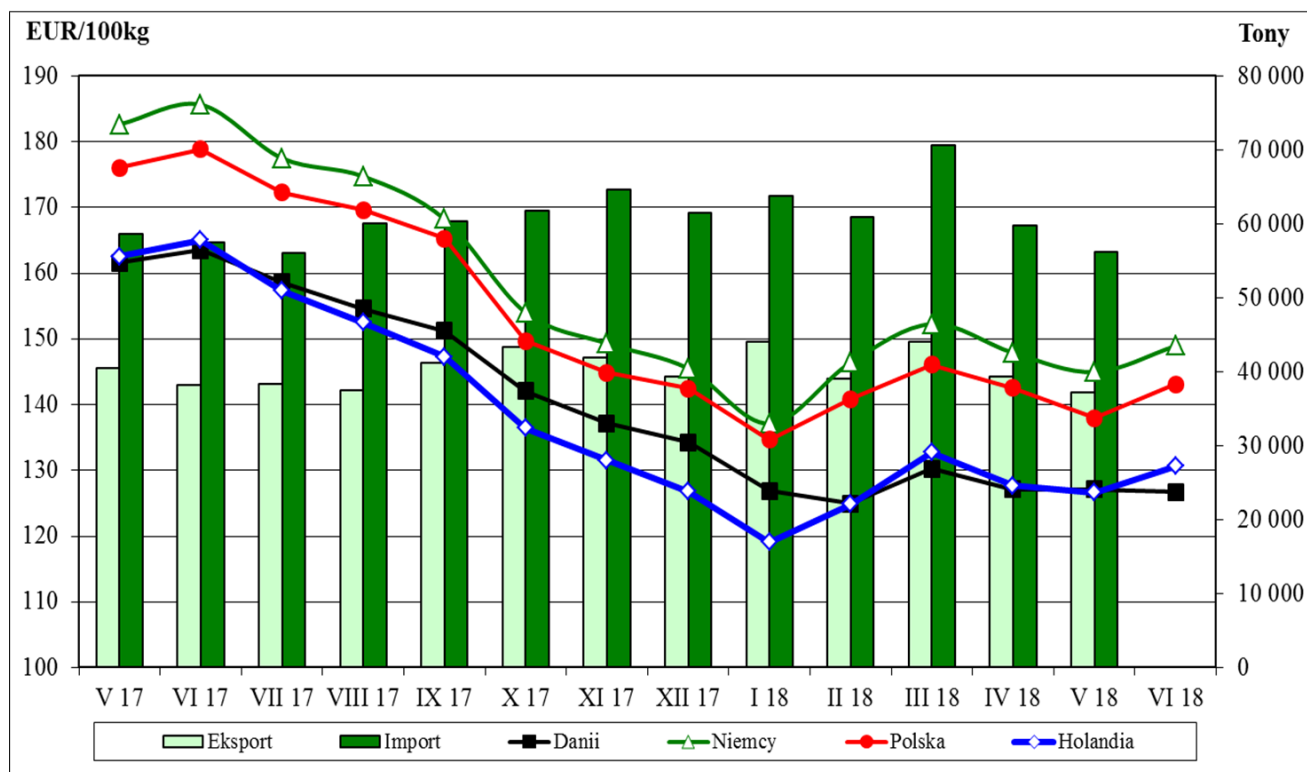

Wykorzystanie możliwe z dokładnym podaniem źródła

Rynkowe ceny tusz wieprzowych kl. E w UE (€/100 kg w wadze poubojowej schłodzonej).

	Cena w Polsce w % cen w :								
	UE-28	Polska	Niemcy	Dania	Holandia	UE-28	Niemcy	Dania	Holandia
I 2016	127,45	122,08	132,89	121,82	114,42	95,8	91,9	100,2	106,7
II	127,66	126,29	133,20	121,81	111,92	98,9	94,8	103,7	112,8
III	127,29	130,92	131,93	120,13	113,66	102,9	99,2	109,0	115,2
IV	127,57	127,53	131,85	123,73	115,29	100,0	96,7	103,1	110,6
V	136,85	136,86	143,89	128,84	125,31	100,0	95,1	106,2	109,2
VI	151,38	150,30	157,84	140,85	140,90	99,3	95,2	106,7	106,7
VII	161,56	161,22	168,60	149,53	149,05	99,8	95,6	107,8	108,2
VIII	163,47	163,28	169,78	147,14	147,72	99,9	96,2	111,0	110,5
IX	165,64	164,76	172,77	150,90	150,87	99,5	95,4	109,2	109,2
X	158,01	155,69	161,21	147,49	141,81	98,5	96,6	105,6	109,8
XI	151,55	149,12	157,48	142,51	136,19	98,4	94,7	104,6	109,5
XII	153,09	151,47	159,67	146,20	137,03	98,9	94,9	103,6	110,5
I 2017	151,69	149,99	157,40	141,79	138,36	98,9	95,3	105,8	108,4
II	152,31	148,98	156,61	141,49	139,25	97,8	95,1	105,3	107,0
III	156,53	153,49	161,92	143,98	143,56	98,1	94,8	106,6	106,9
IV	168,85	169,22	176,82	153,96	157,48	100,2	95,7	109,9	107,5
V	174,01	176,02	182,65	161,56	162,52	101,2	96,4	108,9	108,3
VI	176,72	178,89	185,64	163,49	165,05	101,2	96,4	109,4	108,4
VII	172,72	172,26	177,51	158,54	157,37	99,7	97,0	108,7	109,5
VIII	170,17	169,62	174,74	154,58	152,50	99,7	97,1	109,7	111,2
IX	165,32	165,27	168,26	151,26	147,29	100,0	98,2	109,3	112,2
X	151,43	150,02	154,01	142,05	136,42	99,1	97,4	105,6	110,0
XI	145,65	144,87	149,32	137,20	131,56	99,5	97,0	105,6	110,1
XII	142,79	142,46	145,52	134,29	126,81	99,8	97,9	106,1	112,3
I 2018	136,32	134,69	137,11	126,85	119,05	98,8	98,2	106,2	113,1
II	140,80	140,83	146,43	124,96	124,83	100,0	96,2	112,7	112,8
III	146,75	146,08	152,28	130,27	132,77	99,5	95,9	112,1	110,0
IV	143,73	142,58	147,90	127,14	127,67	99,2	96,4	112,1	111,7
V	141,60	137,94	144,97	127,14	126,63	97,4	95,2	108,5	108,9
VI	145,32	143,14	148,94	126,75	130,69	98,5	96,1	112,9	109,5
VII									
VIII									
IX									
X									
XI									
XII									

Źródło: Dane Komisji Europejskiej

Średnie miesięczne ceny zakupu żywca wieprzowego w wadze żywej (zł/kg) bez VAT w latach 2010 - 2018 wg Zintegrowanego Systemu Rolniczej Informacji Rynkowej (ZSRIR)

ZSRIR									
Miesiące	2018	2017	2016	2015	2014	2013	2012	2011	2010
I	4,23	4,94	4,03	4,04	5,01	5,11	5,07	3,74	3,71
II	4,54	4,86	4,17	4,42	4,62	5,21	5,23	3,99	3,65
III	4,65	4,98	4,23	4,38	4,76	5,31	5,13	4,25	3,71
IV	4,54	5,46	4,12	4,43	5,07	5,34	5,24	4,52	3,58
V	4,49	5,62	4,53	4,24	5,13	5,15	5,34	4,48	3,80
VI	4,68	5,72	4,99	4,49	5,32	5,59	5,63	4,62	4,38
VII	4,69	5,53	5,38	4,38	5,31	5,81	5,51	4,72	4,35
VIII		5,51	5,31	4,37	5,13	6,02	5,71	4,77	4,52
IX		5,33	5,41	4,61	4,92	6,00	5,96	5,01	4,24
X		4,85	5,04	4,39	4,58	5,71	5,94	5,08	3,85
XI		4,64	4,96	3,91	4,43	5,30	5,68	5,21	3,82
XII		4,55	5,09	3,83	4,11	5,27	5,33	5,58	3,94

Wykorzystanie możliwe z dokładnym podaniem źródła

4. Miesięczne analizy cenowe

Zestawienie cen rynkowych zakupu tuczników ubitych w lipcu 2018 r. i czerwcu 2018 r.

SKUP - LIPIEC 2018 - ZMIANY MIESIĘCZNE								
Klasa półtuszy wieprzowych wg EUROP	CENA [zł/tonę]				Zmiana ceny [%]	% mięsa w tuszy	Średnia masa tuszy [kg/szt.]	Struktura skupu [%]
	[MS]		[MPC]					
	02.07.2018- 29.07.2018	04.06.2018- 01.07.2018	02.07.2018- 29.07.2018	04.06.2018- 01.07.2018				
POLSKA								
klasa S	6 256	6 266	6 133	6 143	-0,17	61,5	92,1	30,1
klasa E	6 163	6 162	6 042	6 041	0,01	57,5	93,9	55,2
klasa U	5 804	5 806	5 690	5 692	-0,02	53,3	94,4	12,7
klasa R	5 424	5 436	5 317	5 329	-0,23	48,4	95,0	1,8
klasa O	4 978	4 996	4 880	4 898	-0,37	43,5	96,8	0,2
klasa P	4 521	4 571	4 433	4 482	-1,09	36,3	94,0	0,0
S-P Razem	6 128	6 123	6 008	6 003	0,08	58,0	93,4	100,0
REGION PÓLNOCNY								
klasa S	6 261	6 236	6 138	6 114	0,39	61,4	90,4	29,3
klasa E	6 170	6 133	6 049	6 013	0,59	57,8	92,4	56,4
klasa U	5 841	5 807	5 726	5 693	0,59	53,2	93,4	12,8
klasa R	5 489	5 465	5 381	5 358	0,44	48,4	94,0	1,4
klasa O	4 930	4 812	4 834	4 718	2,45	43,3	95,1	0,1
klasa P	4 420*		4 333*		*	37,2	98,3	0,0
S-P Razem	6 142	6 104	6 022	5 984	0,62	58,1	92,0	100,0
REGION ŚRODKOWO-WSCHODNI								
klasa S	6 307	6 319	6 183	6 196	-0,20	61,6	92,1	33,0
klasa E	6 207	6 207	6 086	6 086	0,00	56,8	94,3	53,3
klasa U	5 792	5 790	5 679	5 677	0,03	53,2	94,4	12,0
klasa R	5 448	5 461	5 342	5 354	-0,23	48,3	94,5	1,5
klasa O	5 297	5 241	5 193	5 138	1,06	43,4	96,8	0,2
klasa P	4 923	4 912	4 826	4 816	0,21	34,6	97,8	0,0
S-P Razem	6 176	6 170	6 055	6 049	0,11	57,8	93,6	100,0
REGION POŁUDNIOWO-WSCHODNI								
klasa S	6 254	6 281	6 131	6 158	-0,43	61,3	93,2	30,3
klasa E	6 184	6 191	6 063	6 069	-0,10	57,9	94,3	55,2
klasa U	5 830	5 819	5 716	5 705	0,19	53,1	94,5	12,3
klasa R	5 337	5 357	5 233	5 252	-0,37	48,1	95,7	2,0
klasa O	4 716	4 666	4 623	4 575	1,06	43,3	98,1	0,2
klasa P	4 691	4 601	4 599	4 511	1,95	37,3	93,8	0,0
S-P Razem	6 141	6 148	6 021	6 028	-0,11	58,1	94,0	100,0
REGION ZACHODNI								
klasa S	6 192	6 217	6 070	6 095	-0,41	61,6	92,5	27,7
klasa E	6 104	6 123	5 985	6 003	-0,30	57,9	94,1	56,3
klasa U	5 782	5 812	5 669	5 698	-0,51	53,4	94,9	13,7
klasa R	5 420	5 440	5 314	5 333	-0,36	48,5	95,5	2,1
klasa O	4 869	5 029	4 774	4 930	-3,18	43,6	96,6	0,2
klasa P	3 692	3 769	3 620	3 695	-2,04	38,8	84,5	0,0
S-P Razem	6 066	6 078	5 947	5 959	-0,20	58,1	93,8	100,0

Makroregiony skupu świń rzeźnych wg EUROP

Makroregion Północny: województwa - kujawsko-pomorskie, pomorskie, warmińsko-mazurskie.

Makroregion Środkowo-wschodni: województwa - łódzkie, mazowieckie, podlaskie.

Makroregion Południowo-wschodni: województwa - lubelskie, małopolskie, podkarpackie, śląskie, świętokrzyskie.

Makroregion Zachodni: województwa - dolnośląskie, lubuskie, opolskie, wielkopolskie, zachodnio-pomorskie.

Miesięczne ceny netto zakupu świń rzeźnych za wagę żywą w lipcu 2018 r. i czerwcu 2018 r.

CENA [zł/kg]		
MAKROREGIONY	VII 2018	VI 2018
POLSKA	4,69	4,68
REGION PÓLNOCNY	4,70	4,67
REGION ŚRODKOWO-WSCHODNI	4,72	4,72
REGION POŁUDNIOWO-WSCHODNI	4,70	4,70
REGION ZACHODNI	4,64	4,65

Średnie ceny netto zakupu świń rzeźnych za wagę żywą – obliczane na podstawie cen za żywiec wg masy poubojowej ciepłej (MPC) przy użyciu współczynnika wydajności rzeźnej podawanego przez GUS (0,78).

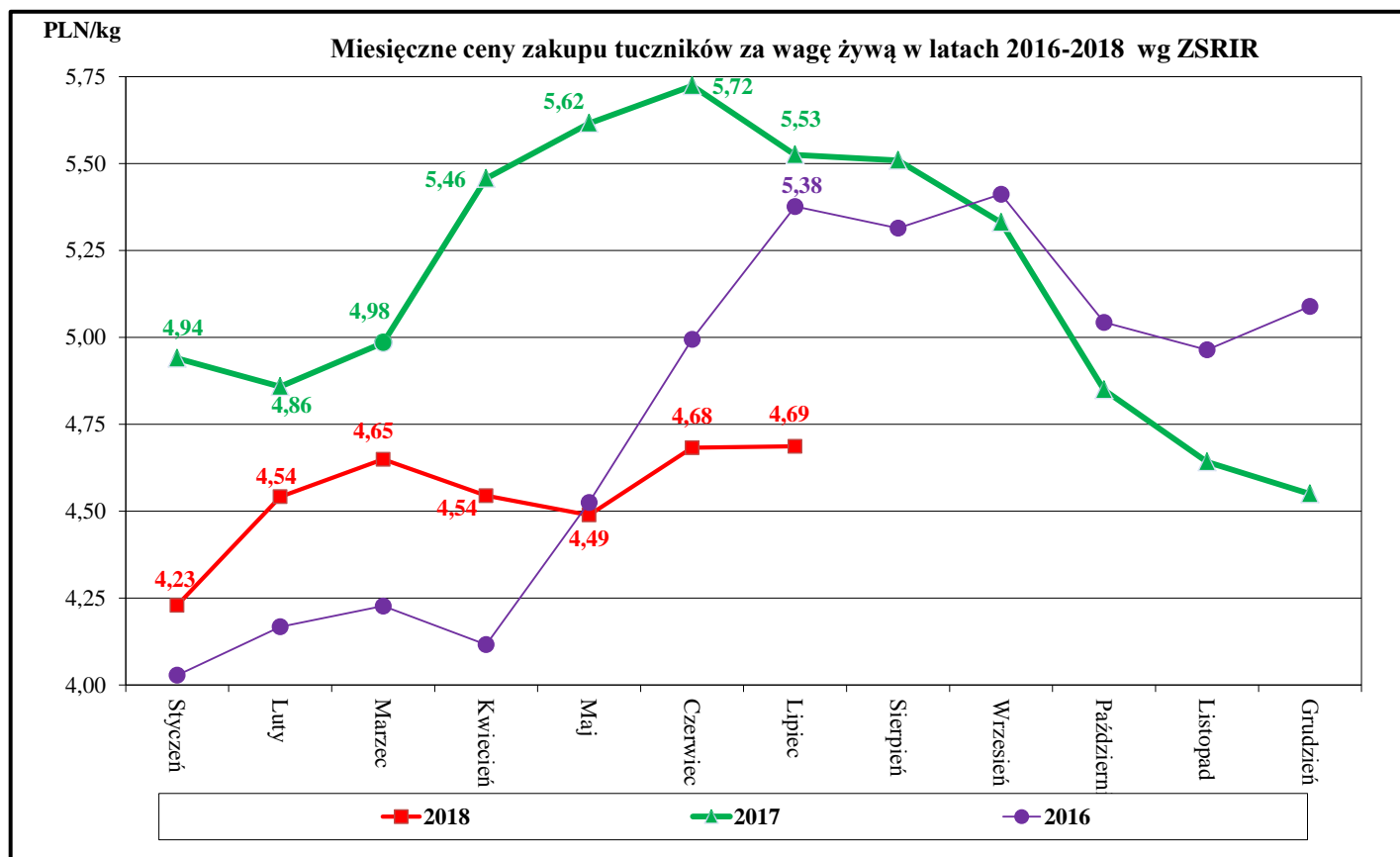

Miesięczne zmiany w strukturze zakupu tusz tuczników sklasyfikowanych wg EUROP

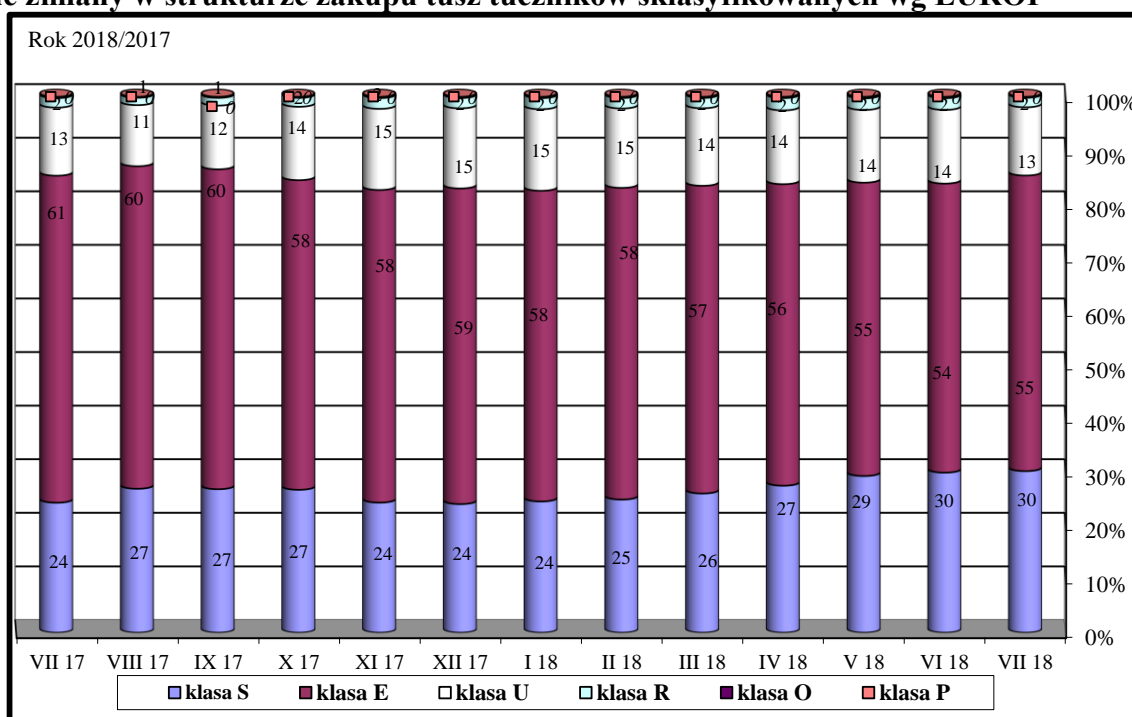

Wykorzystanie możliwe z dokładnym podaniem źródła

5. Pogłowie trzody chlewnej w marcu 2018 roku (dane wstępne) Źródło: GUS

Według wstępnych danych pogłowie świń* w marcu 2018 r. liczyło 11 992,2 tys. sztuk, wykazując w porównaniu z analogicznym okresem ubiegłego roku wzrost o 6,5%. Wzrost pogłowia wystąpił dla wszystkich grup, w tym świń na ubój (tuczników) o 9,1%, prosiąt o 5,5%, warchlaków o 4,8 % i populacji trzody chlewnej na chów o wadze 50 kg i więcej o 2,0%.

W strukturze stada trzody chlewnej ogółem udział poszczególnych grup produkcyjno – użytkowych w marcu 2018 r. wynosił:

- prosięta o wadze do 20 kg – 23,2%,
 - warchlaki o wadze od 20 kg do 50 kg – 27,3%,
 - trzoda chlewna o wadze 50 kg i więcej, z przeznaczeniem na ubój – 41,8%,
 - trzoda chlewna o wadze 50 kg i więcej, z przeznaczeniem na chów – 7,7%,
- w tym:
- lochy na chów razem – 7,5%,
 - w tym lochy prośne – 5,0%.

Tablica 1. Pogłowie świń w marcu 2018 r.

WYSZCZEGÓLNIENIE	III 2018 w tys. sztuk	III 2017=100	XII 2017=100
Świnie	11992,2	106,5	100,7
Prosięta o wadze do 20 kg	2786,6	105,5	102,3
Warchlaki o wadze od 20 kg do 50 kg	3275,4	104,8	93,4
Trzoda chlewna na ubój o wadze 50 kg i więcej (tuczniki)	5010,2	109,1	105,4
Trzoda chlewna na chów o wadze 50 kg i więcej	919,9	102,0	99,5
w tym lochy razem	903,0	102,2	99,4
w tym lochy prośne	604,8	100,8	98,0

Wykres 1. Pogłowie trzody chlewnej i loch w latach 2008 – 2018

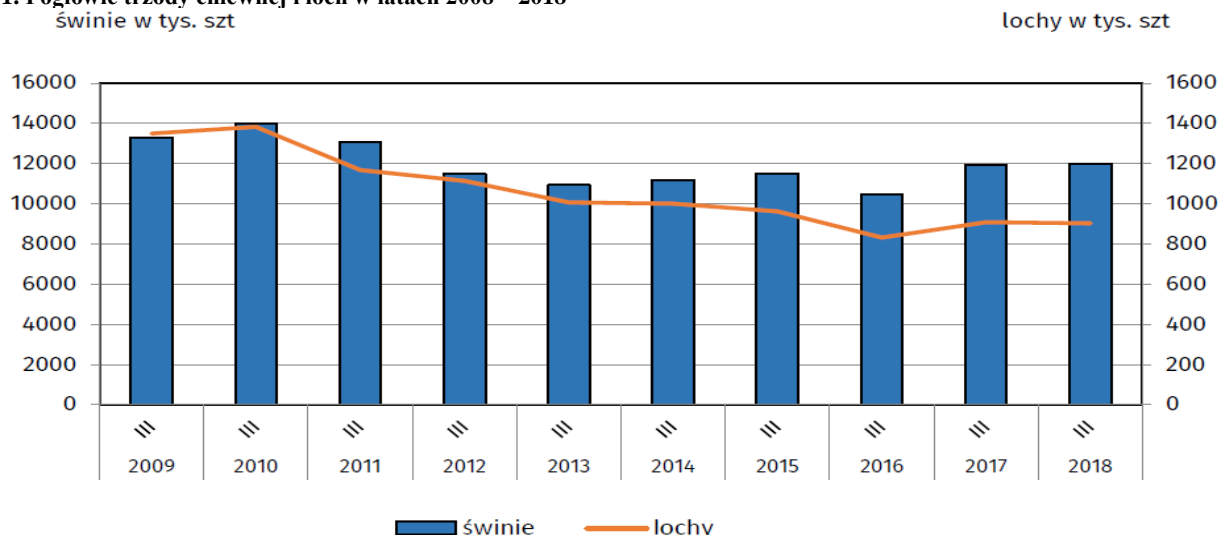

6. Handel zagraniczny wieprzowiną trzodą żywą i mięsem wieprzowym

Handel zagraniczny towarami z rynku wieprzowiny w okresie I-V 2018. (dane wstępne)

UWAGA: Dane są w trakcie weryfikacji - mogą być obarczone istotnymi błędami.

TONY			
HANDEL ZAGRANICZNY	I-V 2018 Rok	I-V 2017 Rok	
EKSPORT	OGÓLEM	OGÓLEM	Roczna zmiana obrotów [%]
ŚWINIE ŻYWE (ogółem) - (kod CN 0103)	3 184	3 058	4,1
z tego, handel z UE-28	3 160	3 058	3,3
MIĘSO WIEPRZOWE - (kod CN 0203)	203 844	198 943	2,5
z tego, handel z UE-28	144 680	139 473	3,7
IMPORT	OGÓLEM	OGÓLEM	Roczna zmiana obrotów [%]
ŚWINIE ŻYWE (ogółem) - (kod CN 0103)	90 994	89 127	2,1
z tego, handel z UE-28	90 994	89 127	2,1
MIĘSO WIEPRZOWE - (kod CN 0203)	311 404	276 542	12,6
z tego, handel z UE-28	311 281	276 470	12,6

Źródło danych: Ministerstwo Finansów.

	EKSPORT	IMPORT
Udział% UE-28 w ogółem świnie żywe (ogółem)	99,2	100,0
Udział% UE-28 w ogółem mięsa wieprzowego	71,0	100,0

SALDO w tonach		
Wybrane towary	I-V 2018 Rok	I-V 2017 Rok
ŚWINIE ŻYWE (ogółem) - (kod CN 0103)	-87 810	-86 069
z tego, handel z UE-28	-87 834	-86 069
MIĘSO WIEPRZOWE - (kod CN 0203)	-107 560	-77 599
z tego, handel z UE-28	-166 600	-136 997

Handel zagraniczny towarami z rynku wieprzowiny w okresie I-V 2018. (dane wstępne)

UWAGA: Dane są w trakcie weryfikacji - mogą być obarczone istotnymi błędami.

Wartość [tys. EUR]		
HANDEL ZAGRANICZNY	I-V 2018 Rok	I-V 2017 Rok
EKSPORT	OGÓLEM	OGÓLEM
ŚWINIE ŻYWE (ogółem) - (kod CN 0103)	4 596	4 182
z tego, handel z UE-28	4 540	4 182
MIĘSO WIEPRZOWE - (kod CN 0203)	366 776	400 643
z tego, handel z UE-28	253 641	269 922
IMPORT	OGÓLEM	OGÓLEM
ŚWINIE ŻYWE (ogółem) - (kod CN 0103)	184 305	212 795
z tego, handel z UE-28	184 305	212 795
MIĘSO WIEPRZOWE - (kod CN 0203)	592 629	566 165
z tego, handel z UE-28	592 297	565 986
SALDO w [tys. EUR]		
Wartość [tys. EUR]	I-V 2018 Rok	I-V 2017 Rok
ŚWINIE ŻYWE (ogółem) - (kod CN 0103)	-179 709	-208 612
z tego, handel z UE-28	-179 765	-208 612
MIĘSO WIEPRZOWE - (kod CN 0203)	-225 853	-165 522
z tego, handel z UE-28	-338 655	-296 064

UWAGA: Dane w trakcie weryfikacji - mogą być obciążone istotnymi błędami

Eksport z Polski mięsa wieprzowego (kod 0203) - według ważniejszych krajów w okresie I-V 2018

EKSPORT							
I-V 2017 r.			I-V 2018 r.*				
Kraj	Wartość [tys. EUR]	Wartość [tys. PLN]	Wolumen [tony]	Kraj	Wartość [tys. EUR]	Wartość [tys. PLN]	Wolumen [tony]
OGÓLEM	400 643	1 730 291	198 943	OGÓLEM	366 776	1 534 741	203 844
USA	70 618	304 650	23 329	USA	76 812	321 318	30 884
Włochy	44 247	190 543	26 242	Włochy	37 437	156 703	26 370
Niemcy	41 935	181 227	29 594	Niemcy	34 515	144 409	30 113
Republika Czeska	30 765	132 888	11 718	Republika Czeska	30 716	128 518	11 845
Słowacja	28 265	122 134	12 646	Słowacja	30 070	125 829	14 660
Hongkong	20 674	89 434	14 069	Wielka Brytania	16 830	70 421	7 028
Wielka Brytania	18 607	80 366	7 282	Litwa	16 538	69 189	8 603
Węgry	15 910	68 913	7 153	Rumunia	15 275	63 915	8 258
Litwa	15 400	66 479	8 233	Węgry	15 258	63 838	7 812
Kanada	14 730	63 882	4 720	Hiszpania	10 701	44 800	5 380
Lotwa	12 161	52 590	5 680	Hongkong	10 041	42 081	9 240
Rumunia	11 233	48 357	5 716	Holandia	9 499	39 741	5 972
Hiszpania	9 591	41 311	4 534	Kanada	8 663	36 226	3 162
Holandia	8 624	37 243	3 435	Estonia	6 946	29 065	3 301
Chile	7 227	31 447	3 355	Lotwa	6 783	28 370	3 234
Estonia	6 064	26 177	2 795	Dania	4 361	18 243	2 724
Dania	4 544	19 609	2 316	Chorwacja	4 046	16 935	2 058
Chorwacja	4 487	19 498	1 973	Irlandia	3 866	16 197	1 400
Wietnam	4 190	18 120	3 244	Chile	2 918	12 214	1 568
Austria	4 172	17 978	2 051	Bułgaria	2 678	11 207	1 572
Irlandia	3 025	13 026	930	Wietnam	2 580	10 804	3 420
Szwecja	2 827	12 210	869	Belgia	2 457	10 291	1 856
Nowa Zelandia	2 567	11 102	919	Ukraina	2 433	10 182	1 855
Bułgaria	2 436	10 541	1 394	Szwecja	1 898	7 942	576

* - Dane wstępne

Eksport z Polski świn żywych (ogółem) (kod 0103) - według ważniejszych krajów w okresie I-V 2018

EKSPORT							
I-V 2017 r.			I-V 2018 r.*				
Kraj	Wartość [tys. EUR]	Wartość [tys. PLN]	Wolumen [tony]	Kraj	Wartość [tys. EUR]	Wartość [tys. PLN]	Wolumen [tony]
OGÓLEM	4 182	18 005	3 058	OGÓLEM	4 596	19 217	3 184
Włochy	1 683	7 209	1 179	Holandia	1 724	7 214	1 374
Niemcy	1 225	5 288	850	Włochy	1 048	4 370	647
Holandia	612	2 635	503	Słowacja	910	3 806	783
Słowacja	482	2 088	365	Niemcy	610	2 556	258
Litwa	178	780	160	Republika Czeska	247	1 035	98
Republika Czeska	1	5	1				

* - Dane wstępne

Import do Polski mięsa wieprzowego (kod 0203) - według ważniejszych krajów w okresie I-V 2018

IMPORT							
I-V 2017 r.			I-V 2018 r.*				
Kraj	Wartość [tys. EUR]	Wartość [tys. PLN]	Wolumen [tony]	Kraj	Wartość [tys. EUR]	Wartość [tys. PLN]	Wolumen [tony]
OGÓLEM	566 165	2 443 692	276 542	OGÓLEM	592 629	2 479 870	311 404
Niemcy	166 904	720 878	72 765	Niemcy	173 767	727 312	77 907
Belgia	130 904	565 184	71 775	Belgia	137 433	575 023	83 707
Dania	80 815	348 518	47 050	Dania	87 625	366 732	55 704
Hiszpania	64 532	278 234	24 933	Hiszpania	63 246	264 521	25 339
Holandia	59 226	255 370	34 327	Holandia	55 660	232 853	34 898
Wielka Brytania	29 885	129 178	11 085	Wielka Brytania	30 232	126 488	12 517
Francja	10 791	46 619	6 163	Francja	12 110	50 627	7 412
Włochy	7 060	30 368	2 443	Węgry	9 137	38 254	4 547
Węgry	6 759	29 032	2 632	Szwecja	7 639	31 993	2 188
Szwecja	3 426	15 054	1 011	Włochy	7 490	31 372	2 602
Finlandia	2 330	10 057	772	Finlandia	3 092	12 946	2 035
Litwa	1 945	8 386	806	Irlandia	1 781	7 440	772
Portugalia	659	2 818	295	Litwa	1 170	4 928	481
Irlandia	371	1 595	152	Republika Czeska	583	2 444	494
Estonia	167	729	108	Portugalia	438	1 836	193
Norwegia	96	407	40	Słowenia	331	1 375	123

* - Dane wstępne

Import do Polski świn żywych (ogółem) (kod 0103) - według ważniejszych krajów w okresie I-V 2018

IMPORT							
I-V 2017 r.			I-V 2018 r.*				
Kraj	Wartość [tys. EUR]	Wartość [tys. PLN]	Wolumen [tony]	Kraj	Wartość [tys. EUR]	Wartość [tys. PLN]	Wolumen [tony]
OGÓLEM	212 795	918 178	89 127	OGÓLEM	184 305	771 199	90 994
Dania	172 018	742 198	67 361	Dania	149 909	627 374	71 602
Niemcy	20 644	89 051	9 362	Niemcy	19 848	82 953	10 287
Litwa	9 586	41 402	8 194	Litwa	5 831	24 381	5 191
Holandia	5 428	23 440	2 047	Holandia	5 008	20 982	2 157
Węgry	1 991	8 581	734	Węgry	1 696	7 100	678
Słowacja	1 616	6 988	762	Słowacja	1 171	4 892	650

* - Dane wstępne

7. Zestawienie z monitoringu rynku wieprzowiny z lat 2017-2013 (Pełne zestawienie z monitoringu w latach 2003-2017 w wersji Excel)

SKUP 2017						2016				2015			2014			2013					
Klasa półtuszy wieprzowych wg EUROP	CENA [zł/tonę] - [MPC] - masa poubojowa ciepła					Zmiana ceny 17/16 [%]	% mięsa w tuszy	Średnia masa tuszy [kg/szt.]	Struktura skupu [%]	%	Średnia	Struktura	%	Średnia	Struktura	%	Średnia	Struktura	%	Średnia	Struktura
	2017	2016	2015	2014	2013																
POLSKA																					
klasa S	6 761	6 324	5 711	6 439	7 272	6,9	61,3	92,1	23,2	61,2	90,5	17,8	61,2	90,4	17,1	61,1	89,3	17,4	61,2	87,7	16,2
klasa E	6 658	6 205	5 596	6 310	7 126	7,3	57,5	93,5	60,2	57,5	92,2	61,4	57,5	92,3	59,7	57,5	91,5	59,0	57,5	90,3	58,6
klasa U	6 215	5 719	5 156	5 877	6 696	8,7	53,3	95,3	14,5	53,3	93,8	17,9	53,2	94,0	19,6	53,2	93,3	19,9	53,2	92,5	21,1
klasa R	5 823	5 246	4 736	5 515	6 306	11,0	48,4	97,0	1,9	48,3	95,2	2,6	48,3	95,6	3,2	48,2	94,9	3,3	48,3	94,3	3,7
klasa O	5 348	4 638	4 183	5 006	5 847	15,3	43,5	100,0	0,2	43,6	98,9	0,3	43,6	99,8	0,4	43,5	98,0	0,3	43,6	96,7	0,4
klasa P	4 597	3 856	3 471	4 277	5 239	19,2	38,4	101,9	0,0	38,6	91,9	0,0	38,6	93,4	0,1	38,3	90,8	0,0	38,6	86,2	0,0
S-P Razem	6 597	6 106	5 493	6 212	7 018	8,0	57,6	93,5	100,0	57,1	92,3	100,0	56,9	92,5	100,0	56,9	91,6	100,0	56,8	90,5	100,0
REGION PÓLNOČNY																					
klasa S	6 818	6 390	5 729	6 472	7 277	6,7	61,1	91,8	22,1	61,1	91,3	17,9	61,1	90,5	15,7	61,2	87,9	17,0	61,2	86,6	17,2
klasa E	6 691	6 247	5 623	6 331	7 113	7,1	57,8	92,2	64,1	57,7	91,5	65,3	57,7	91,3	65,2	57,7	89,9	64,4	57,7	88,6	63,3
klasa U	6 264	5 768	5 185	5 895	6 660	8,6	53,3	94,6	12,4	53,3	93,4	15,1	53,2	93,8	16,6	53,2	92,8	16,4	53,2	91,7	16,8
klasa R	5 904	5 365	4 825	5 505	6 316	10,1	48,3	96,0	1,3	48,3	94,7	1,6	48,2	95,0	2,2	48,2	94,4	2,1	48,2	93,4	2,3
klasa O	5 328	4 793	4 268	4 972	5 767	11,1	43,4	96,5	0,1	43,4	95,8	0,1	43,4	96,7	0,2	43,4	95,5	0,2	43,4	93,7	0,3
klasa P	5 076	4 557	3 918	4 441	5 391	11,4	38,4	93,4	0,0	38,9	95,0	0,0	38,9	97,4	0,0	38,7	98,7	0,0	38,9	95,0	0,0
S-P Razem	6 652	6 182	5 543	6 260	7 038	7,6	57,8	92,5	100,0	57,5	91,8	100,0	57,2	91,7	100,0	57,3	90,2	100,0	57,3	88,9	100,0
REGION ŚRODKOWO-WSCHODNI																					
klasa S	6 752	6 403	5 792	6 493	7 313	5,5	61,2	92,2	23,2	61,0	90,0	13,3	61,0	90,3	13,4	61,0	90,0	14,3	61,0	87,8	11,2
klasa E	6 704	6 290	5 684	6 387	7 202	6,6	57,0	94,1	60,8	57,0	92,3	64,3	57,2	92,5	62,0	57,3	92,6	62,1	57,1	91,0	61,5
klasa U	6 165	5 728	5 228	5 935	6 725	7,6	53,3	95,4	14,1	53,3	94,0	19,4	53,2	93,8	21,1	53,1	93,6	20,1	53,1	92,8	23,0
klasa R	5 801	5 272	4 815	5 597	6 336	10,0	48,3	96,1	1,8	48,3	94,8	2,8	48,3	94,7	3,2	48,2	93,7	3,2	48,2	93,4	3,9
klasa O	5 577	4 856	4 480	5 336	6 050	14,8	43,5	97,6	0,2	43,5	96,9	0,3	43,5	96,9	0,3	43,6	95,2	0,3	43,6	95,0	0,4
klasa P	4 862	4 369	3 970	4 766	5 478	11,3	37,6	95,2	0,0	37,9	98,4	0,0	37,7	98,6	0,0	36,8	95,9	0,0	36,8	93,8	0,0
S-P Razem	6 619	6 160	5 568	6 281	7 063	7,4	57,3	93,9	100,0	56,5	92,4	100,0	56,5	92,5	100,0	56,6	92,4	100,0	56,2	91,2	100,0
REGION POŁUDNIOWO-WSCHODNI																					
klasa S	6 780	6 282	5 707	6 494	7 320	7,9	61,3	92,6	25,6	61,3	91,3	25,1	61,3	90,8	23,8	61,3	89,4	23,6	61,3	88,3	22,8
klasa E	6 646	6 157	5 561	6 298	7 077	7,9	57,8	93,8	58,0	57,8	93,1	56,2	57,7	93,2	55,4	57,7	91,6	56,3	57,7	90,5	55,5
klasa U	6 237	5 692	5 131	5 857	6 627	9,6	53,1	95,5	14,1	53,1	94,2	15,7	53,1	94,7	17,1	53,1	93,1	17,0	53,1	92,6	18,1
klasa R	5 688	5 117	4 639	5 385	6 102	11,2	48,1	97,2	2,2	48,1	95,8	2,7	48,0	96,5	3,2	48,1	94,7	2,8	48,1	94,5	3,2
klasa O	4 962	4 305	3 997	4 815	5 487	15,2	43,3	99,6	0,2	43,3	98,5	0,3	43,2	98,6	0,4	43,2	96,1	0,3	43,3	96,7	0,4
klasa P	4 929	3 923	3 659	4 286	5 270	25,6	37,3	97,3	0,0	38,0	100,2	0,0	38,1	101,1	0,0	37,6	98,7	0,0	38,2	97,9	0,0
S-P Razem	6 596	6 078	5 482	6 235	7 008	8,5	57,8	93,8	100,0	57,6	92,9	100,0	57,4	93,0	100,0	57,4	91,4	100,0	57,3	90,5	100,0
REGION ZACHODNI																					
klasa S	6 728	6 254	5 637	6 333	7 206	7,6	61,5	91,9	22,7	61,4	90,1	18,9	61,3	90,2	18,4	61,2	89,2	18,4	61,3	88,0	18,9
klasa E	6 591	6 095	5 487	6 188	7 041	8,1	57,8	93,7	58,4	57,8	92,0	58,9	57,7	92,4	56,5	57,7	90,9	53,6	57,7	90,1	53,5
klasa U	6 230	5 700	5 068	5 816	6 700	9,3	53,4	95,4	16,3	53,4	93,7	19,0	53,3	94,1	20,8	53,3	93,2	23,2	53,3	92,3	22,6
klasa R	5 878	5 248	4 676	5 485	6 342	12,0	48,5	98,0	2,3	48,6	95,5	2,7	48,5	96,3	3,7	48,2	96,3	4,2	48,5	95,4	4,5
klasa O	5 342	4 595	4 059	4 830	5 827	16,2	43,7	102,6	0,3	43,8	101,4	0,4	43,8	102,8	0,5	43,6	102,0	0,4	43,7	99,7	0,5
klasa P	4 470	3 758	3 404	4 187	5 157	18,9	38,8	104,7	0,0	38,8	90,4	0,1	38,7	92,4	0,2	38,5	88,9	0,1	39,0	82,7	0,1
S-P Razem	6 540	6 015	5 383	6 086	6 951	8,7	57,7	93,7	100,0	57,3	92,1	100,0	57,0	92,5	100,0	56,8	91,4	100,0	56,9	90,5	100,0

Wykorzystanie możliwe z dokładnym podaniem źródła

Biuletyn „*Rynek mięsa wieprzowego*” ukazuje się w każdy czwartek.
Informacje zamieszczane w tym biuletynie przekazywane są przez współpracujące z nami podmioty na podstawie Ustawy o badaniach rynkowych z dnia 30 marca 2001r.

Wydawca:

Ministerstwo Rolnictwa i Rozwoju Wsi,
Departament Promocji i Jakości Żywności
ul. Wspólna 30, 00-930 Warszawa,
tel. (022) 623-16-32, fax (022) 623-23-00.

E-mail: biuletyn@minrol.gov.pl

Autor: Agnieszka Szarejko-Pater tel. (022) 623-21-69; E-mail: Agnieszka.Pater@minrol.gov.pl

Biuletyny są dostępne pod adresem: Internet: <http://www.minrol.gov.pl>