

MINISTERSTWO ROLNICTWA I ROZWOJU WSI

ZINTEGROWANY SYSTEM ROLNICZEJ INFORMACJI RYNKOWEJ - (ZSRIR)

(podstawa prawna: ustawa o rolniczych badaniach rynkowych z dnia 30 marca 2001 r.)

WYDZIAŁ INFORMACJI RYNKOWEJ I STATYSTYKI ROLNEJ

Szanowni Państwo,

Uprzejmie informujemy, że ostatni Biuletyn w 2018 roku zostanie wydany w dniu 20.12.2018 r. (nr 50 - za okres 10-16.12 br.). Natomiast kolejny Biuletyn nr 51/52, będzie opublikowany w dniu 3 stycznia 2019 roku i będzie dotyczył łącznie dwóch tygodni, tj. okresu od 17 do 30 grudnia 2018 roku.

Rynek wołowiny i cielęciny

(informacja tygodniowa¹)

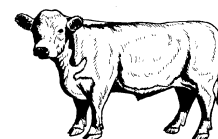

NR 01/2019

Czwartek, 10 stycznia 2019 r.

Notowania² w okresie: 31.12 – 06.01.2019r.

1. Ceny zakupu bydła rzeźnego w Polsce

Tablica 1. Zbiorcze zestawienie danych dotyczących zakupionego bydła rzeźnego w ubojniach w kraju

| POLSKA | | | | | | | | | | |
|-----------------------|---------------------|------------------------|------------------------|-----------------|--------|----------------------------|--------------------|------------------------------------|-----------------|-------------|
| Kategoria bydła | CENA ZAKUPU* | | | | | Średnia masa tuszy ciepłej | | Liczba sztuk Zmiana tyg. [%] | Struktura skupu | |
| | wg w.ż.* [zł/kg] | dla mpc** [zł/tonę] | dla mps** [zł/tonę] | Zmiana ceny [%] | | [kg] | Zmiana tyg. [%] | | [%] | Zmiana tyg. |
| | 2019-01-06 | 2019-01-06 | 2019-01-06 | tyg. | roczna | 2019-01-06 | [%] | 2019-01-06 | [w pkt.%] | |
| Bydło ogółem | 6,68 | 12 904 | 13 162 | 0,1 | -1,0 | 322,5 | 1,8 | -50,2 | 100,0 | - |
| bydło 8-12 m-cy (Z) | 6,20 | 11 494 | 11 724 | -8,5 | -8,5 | 220,0 | -12,0 | -77,8 | 0,0 | -0,1 |
| byki 12-24 m-ce (A) | 7,42 | 13 929 | 14 208 | 0,0 | -0,5 | 360,0 | 2,2 | -45,7 | 39,8 | 3,3 |
| byki > 24 m-cy (B) | 7,31 | 13 720 | 13 994 | 0,2 | -1,3 | 392,8 | 1,8 | -51,9 | 9,7 | -0,3 |
| wolce > 12 m-cy (C) | -- | -- | -- | -- | -- | -- | -- | -- | -- | -- |
| krowy (D) | 5,20 | 10 674 | 10 887 | -2,3 | -6,0 | 273,0 | -1,7 | -54,3 | 32,4 | -2,9 |
| jałówki > 12 m-cy (E) | 6,87 | 13 264 | 13 529 | -1,3 | 0,7 | 290,9 | 2,5 | -50,4 | 18,1 | -0,1 |

* - jest to cena netto zapłacona dostawcom bydła za dostarczony do rzeźni pełnowartościowy żywiec wołowy na bazie franco zakład czyli wraz z kosztami transportu dostawcy jak i rzeźni jeśli poniosła ona koszty transportu związane z zakupem żywca. Cena ta zawiera również wszelkie dodatkowe płatności (premie, nagrody itp.) niezależnie od okresu w jakim zostały wypłacone.

¹ Wersja biuletynu z prezentacją graficzną danych publikowana jest w ostatnim tygodniu każdego miesiąca.

² Badanie cen zakupu i cen sprzedaży w zakładach mięsnych prowadzone jest na reprezentatywnej próbie. Ceny zakupu rejestrowane są dla klas SEUROP wg rozporządzenia Rady (WE) Nr 1234/2007 z dnia 22 października 2007r. ustanawiającego wspólną organizację rynków rolnych oraz przepisy szczegółowe dotyczące niektórych produktów rolnych („rozporządzenie o jednolitej wspólnej organizacji rynku”) (Dz.U. L 299 z 16.11.2007, str. 1, z późn. zm.) i wg rozporządzenia Komisji (WE) nr 1249/2008 z dnia 10 grudnia 2008 r. r. ustanawiającego szczegółowe zasady wdrożenia wspólnotowych skal klasyfikacji tusz wołowych, wieprzowych i baranich oraz raportowania ich cen (Dz. U. Nr L 337 z 16.12.2008, str. 3 z późn. zm.) oraz rozporządzenia Ministra Rolnictwa i Rozwoju Wsi z dnia 4 lutego 2009 r. w sprawie szczegółowego sposobu oznaczania klasy jakości handlowej tusz wołowych (Dz.U. z dn. 19.02.2009r. Nr 28, poz. 180). Ceny zakupu rejestrowane są dla masy poubojowej schłodzonej. Badanie cen targowiskowych prowadzone jest na targowiskach na których dokonywany jest obrót bydłem a ceny rejestrowane są jako średnie arytmetyczne zrealizowanych transakcji

Wykorzystanie możliwe z dokładnym podaniem źródła

Z i n t e g r o w a n y S y s t e m
R o l n i c z e j I n f o r m a c j i R y n k o w e j

** - w.ż. - waga żywa (cenę za wagę żywą wyliczono stosując średnie wskaźniki wydajności rzeźnej uzyskane w Polsce (średnia ważona) w latach 2011-2015: bydło ogółem - 0,518 (było 0,507); byki do 2 lat - 0,539 (było 0,550); byki > 2 lat - 0,535 (było 0,520); wolce - 0,54 (było 0,540); krowy - 0,465 (było 0,478) i jałówki - 0,516 (było 0,530),
 mpc - masa poubojowa ciepła, mps - masa poubojowa schłodzona,
 *** z uwagi na ustawy o obowiązek nieidentyfikowalności danych, ceny nie podano

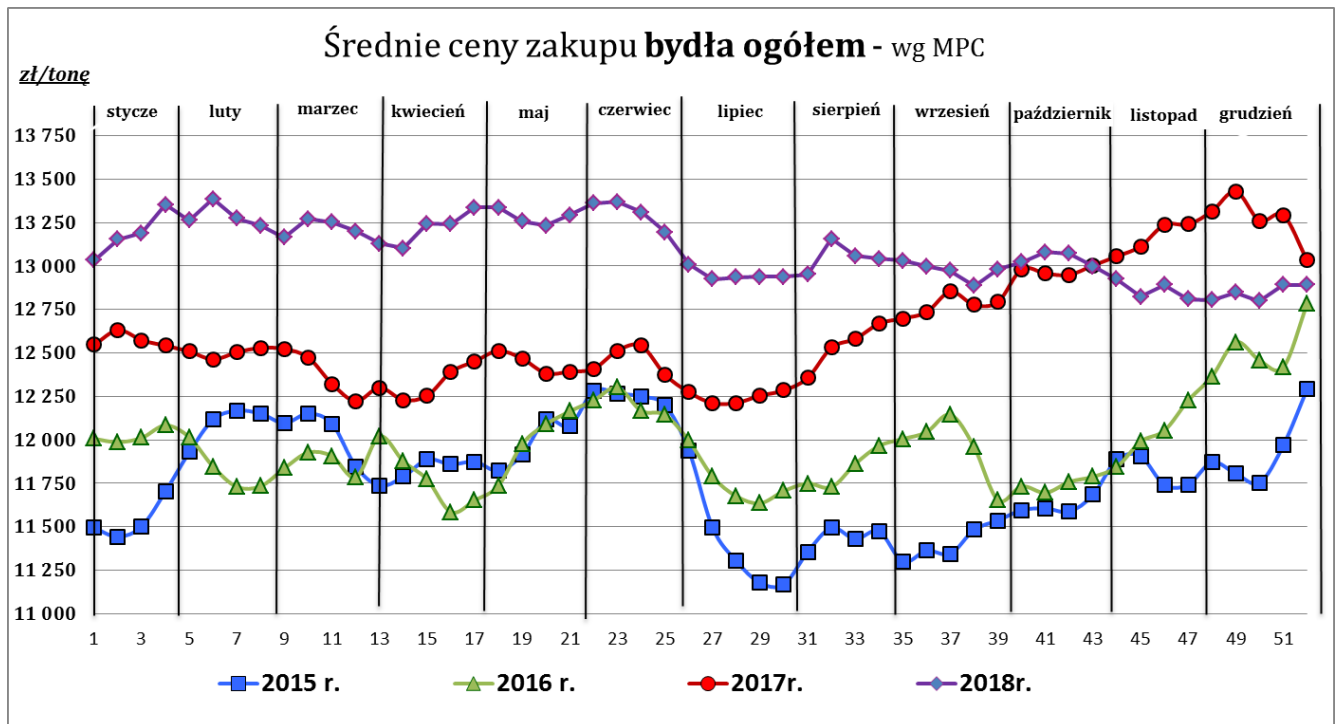

Źródło: Zintegrowany System Rolniczej Informacji Rolniczej (ZSRIR – MRiRW)

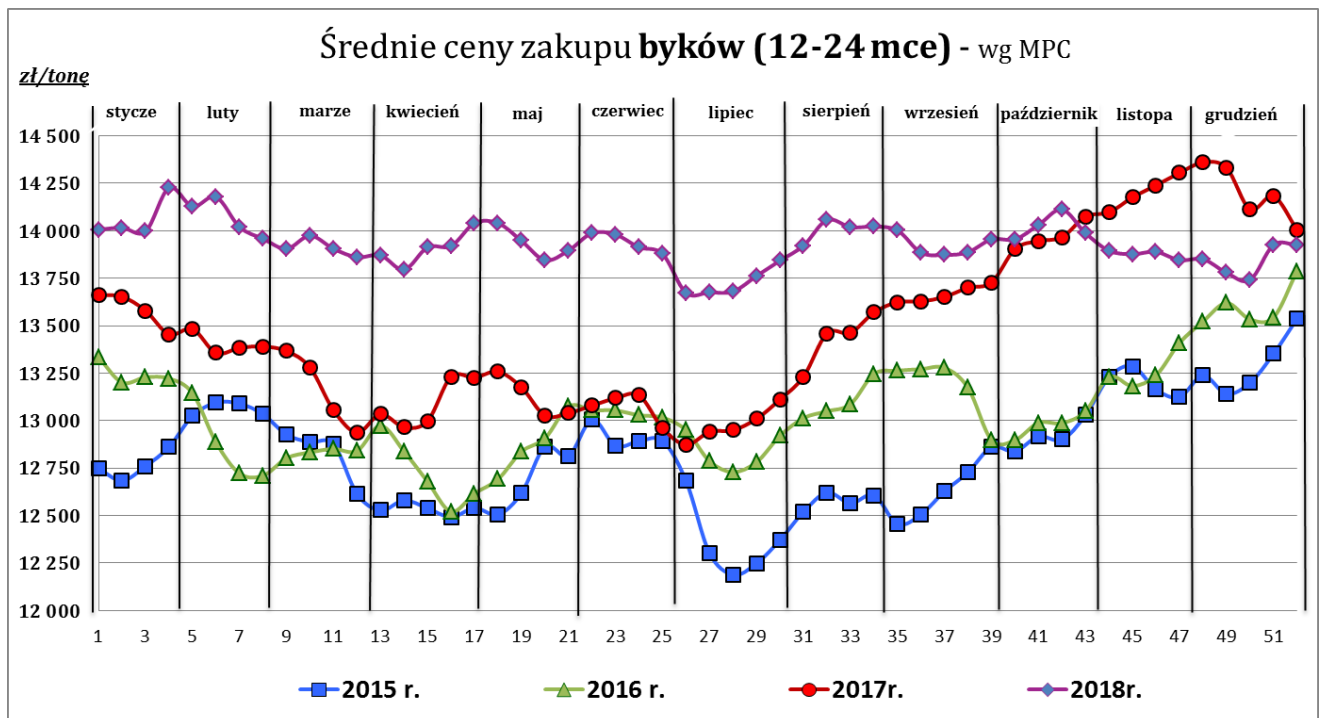

Źródło: Zintegrowany System Rolniczej Informacji Rolniczej (ZSRIR – MRiRW)

Tablica 2. Zbiorcze zestawienie danych dotyczących zakupu bydła rzeźnego wg makroregionów

| MAKROREGION | | | | | | | | | |
|-----------------------|----------------|-------------------|-------------------|-----------------|--------------------|------------------------------|-------------------------------|------------------|-----------------------|
| Kategoria bydła | Cena zakupu | | | | Średnia tuszy [kg] | masa ciepłej Zmiana tyg. [%] | Zmiana tyg. poziomu uboju [%] | Struktura zakupu | |
| | wg wż. [zł/kg] | dla mpc [zł/tonę] | dla mps [zł/tonę] | Zmiana tyg. [%] | | | | [%] | Zmiana tyg. [w pkt.%] |
| | 2019-01-06 | 2019-01-06 | 2019-01-06 | 2019-01-06 | 2019-01-06 | tyg. [%] | | 2019-01-06 | |
| Centralny | | | | | | | | | |
| Bydło ogółem | 6,78 | 13 082 | 13 344 | -0,1 | 325,2 | 1,9 | -45,3 | 100,0 | - |
| bydło 8-12 m-cy (Z) | 6,60 | 12 252 | 12 498 | 1,7 | 240,0 | -1,8 | -77,8 | 0,0 | -0,1 |
| byki 12-24 m-ce (A) | 7,44 | 13 964 | 14 244 | -0,1 | 356,2 | 1,3 | -38,6 | 42,6 | 4,6 |
| byki > 24 m-cy (B) | 7,35 | 13 787 | 14 063 | 0,5 | 399,0 | 2,3 | -46,2 | 11,3 | -0,2 |
| wolce > 12 m-cy (C) | -- | -- | -- | -- | -- | -- | -- | -- | -- |
| krowy (D) | 5,20 | 10 686 | 10 900 | -2,3 | 270,2 | -1,2 | -49,6 | 27,8 | -2,4 |
| jałówki > 12 m-cy (E) | 6,92 | 13 356 | 13 623 | -2,1 | 291,5 | 1,7 | -50,7 | 18,3 | -2,0 |
| Południowy | | | | | | | | | |
| Bydło ogółem | 6,73 | 12 991 | 13 251 | 0,8 | 324,1 | 2,3 | -57,3 | 100,0 | - |
| bydło 8-12 m-cy (Z) | 5,70 | 10 584 | 10 796 | -19,0 | 200,0 | -21,7 | -77,8 | 0,1 | -0,1 |
| byki 12-24 m-ce (A) | 7,44 | 13 963 | 14 242 | 0,4 | 365,5 | 3,6 | -54,7 | 40,8 | 2,3 |
| byki > 24 m-cy (B) | 7,28 | 13 652 | 13 925 | -0,4 | 381,9 | 0,7 | -58,1 | 8,7 | -0,2 |
| wolce > 12 m-cy (C) | -- | -- | -- | -- | -- | -- | -- | -- | -- |
| krowy (D) | 5,29 | 10 865 | 11 082 | -1,6 | 275,5 | -1,9 | -61,6 | 31,8 | -3,6 |
| jałówki > 12 m-cy (E) | 6,91 | 13 349 | 13 616 | 0,8 | 289,7 | 3,9 | -53,5 | 18,6 | 1,5 |
| Północny | | | | | | | | | |
| Bydło ogółem | 5,76 | 11 114 | 11 336 | -2,3 | 295,9 | 0,6 | -34,7 | 100,0 | - |
| bydło 8-12 m-cy (Z) | -- | -- | -- | -- | -- | -- | -- | 0,0 | 0,0 |
| byki 12-24 m-ce (A) | 6,89 | 12 936 | 13 195 | -2,4 | 362,3 | 3,0 | -26,1 | 16,6 | 1,9 |
| byki > 24 m-cy (B) | 6,89 | 12 918 | 13 177 | -1,2 | 386,2 | -1,8 | -70,7 | 3,4 | -4,1 |
| wolce > 12 m-cy (C) | -- | -- | -- | -- | -- | -- | -- | -- | -- |
| krowy (D) | 4,97 | 10 208 | 10 413 | -2,3 | 275,4 | 1,9 | -36,5 | 66,2 | -2,0 |
| jałówki > 12 m-cy (E) | 6,17 | 11 905 | 12 143 | -2,6 | 292,5 | -2,0 | -6,6 | 13,8 | 4,2 |

*- z uwagi na ustawowy obowiązek nieidentyfikowalności danych, ceny nie podano

** - z uwagi na brak porównywalności w obecnym tygodniu, danych nie podano

Makroregiony skupu bydła oraz sprzedaży wołowiny w cwiećtuszach

| Nazwa makroregionu | Województwa wchodzące w skład makroregionu |
|--------------------|---|
| centralny | kujawsko-pomorskie, mazowieckie, łódzkie, wielkopolskie, lubuskie |
| południowy | lubelskie, małopolskie, podkarpackie, świętokrzyskie, dolnośląskie, opolskie, śląskie |
| północny | podlaskie, pomorskie, warmińsko-mazurskie, zachodnio-pomorskie |

Wykorzystanie możliwe z dokładnym podaniem źródła

**Z i n t e g r o w a n y S y s t e m
R o l n i c z e j I n f o r m a c j i R y n k o w e j**

2. Ceny sprzedaży wołowiny w Polsce

Tablica 3. Średnie ceny netto i struktura sprzedaży ćwierci wołowych w ubojniach bydła z przeznaczeniem na rynek wewnętrzny dla Polski oraz makroregionów

| TOWAR | CENA [zł/tona] | | Zmiana tygodniowa ceny [%] | Struktura sprzedaży | | | Wielkość sprzedaży zmiana tyg. [%] |
|---|----------------|-----------------|----------------------------|---------------------|---------------|-----------------------|---------------------------------------|
| | 2019-01-06 | 2018-12-30 | | 2019-01-06 | 2018-12-30 | Zmiana tygodniowa [%] | |
| POLSKA | | | | | | | |
| Ćwierci z buhajków do 2 lat - OGÓŁEM | 13 622 | 13 805 | -1,3 | 100,00 | 100,00 | -- | -42,0 |
| ćwierci przednie | 10 831 | 10 981 | -1,4 | 8,99 | 6,18 | 45,4 | -15,7 |
| ćwierci tylne | 16 655 | 16 250 | 2,5 | 8,58 | 13,16 | -34,8 | -62,2 |
| ćwierci kompensowane | 13 611 | 13 622 | -0,1 | 82,43 | 80,66 | 2,2 | -40,7 |
| Ćwierci z krów rzeźnych - OGÓŁEM | 10 920 | 11 118 | -1,8 | 100,00 | 100,00 | -- | -71,9 |
| ćwierci przednie | 9 765 | 9 965 | -2,0 | 3,44 | 6,03 | -42,9 | -84,0 |
| ćwierci tylne | 14 125 | 13 906 | 1,6 | 5,05 | 4,58 | 10,3 | -69,1 |
| ćwierci kompensowane | 10 787 | 11 053 | -2,4 | 91,51 | 89,39 | 2,4 | -71,3 |
| CENTRALNY | | | | | | | |
| Ćwierci z buhajków do 2 lat - OGÓŁEM | 13 210 | 13 486 | -2,0 | 100,00 | 100,00 | -- | -36,5 |
| ćwierci przednie | 11 130 | 11 375 | -2,2 | 2,45 | 1,69 | 45,4 | -7,6 |
| ćwierci tylne | 15 604 | 14 994 | 4,1 | 0,26 | 4,16 | -93,7 | -96,0 |
| ćwierci kompensowane | 13 256 | 13 457 | -1,5 | 97,28 | 94,16 | 3,3 | -34,3 |
| Ćwierci z krów rzeźnych - OGÓŁEM | 10 788 | 11 127 | -3,0 | 100,00 | 100,00 | -- | -82,1 |
| ćwierci przednie | * | -- | -- | -- | -- | -- | -- |
| ćwierci tylne | * | -- | -- | -- | -- | -- | -- |
| ćwierci kompensowane | 10 788 | 11 127 | -3,0 | 100,00 | 100,00 | 0,0 | -82,1 |
| POŁUDNIOWY | | | | | | | |
| Ćwierci z buhajków do 2 lat - OGÓŁEM | 13 900 | 14 057,5 | -1,1 | 100,00 | 100,00 | -- | -47,9 |
| ćwierci przednie | 10 704 | 10 825 | -1,1 | 17,15 | 10,23 | 67,7 | -12,7 |
| ćwierci tylne | 16 669 | 16 476 | 1,2 | 20,38 | 22,64 | -10,0 | -53,1 |
| ćwierci kompensowane | 13 875 | 13 735 | 1,0 | 62,47 | 67,14 | -7,0 | -51,5 |
| Ćwierci z krów rzeźnych - OGÓŁEM | 11 022 | 10 942 | 0,7 | 100,00 | 100,00 | -- | -63,5 |
| ćwierci przednie | -- | 10 471 | -- | -- | -- | -- | -- |
| ćwierci tylne | * | * | -- | -- | -- | -- | -- |
| ćwierci kompensowane | 10 973 | 10 957 | 0,1 | 99,26 | 90,43 | 9,8 | -59,9 |
| PÓLNOCNY | | | | | | | |
| Ćwierci z buhajków do 2 lat - OGÓŁEM | 14 054 | 13 876 | 1,3 | 100,00 | 100,00 | -- | -38,2 |
| ćwierci przednie | * | * | -- | -- | -- | -- | -- |
| ćwierci tylne | -- | * | -- | -- | -- | -- | -- |
| ćwierci kompensowane | 14 195 | 13 844 | 2,5 | 94,63 | 86,96 | 8,8 | -32,7 |
| Ćwierci z krów rzeźnych - OGÓŁEM | 10 904 | 11 398 | -4,3 | 100,00 | 100,00 | -- | -61,5 |
| ćwierci przednie | * | * | -- | -- | -- | -- | -- |
| ćwierci tylne | * | * | -- | -- | -- | -- | -- |
| ćwierci kompensowane | 10 346 | 11 000 | -5,9 | 69,09 | 61,48 | 12,4 | -56,8 |

* - z uwagi na ustawowy obowiązek nieidentyfikowalności danych, ceny nie podano.

Makroregiony skupu bydła oraz sprzedaży wołowiny w ćwierćtuszach

| Nazwa makroregionu | Woje wództwa wchodzące w skład makroregionu |
|--------------------|---|
| centralny | kujawsko-pomorskie, mazowieckie, łódzkie, wielkopolskie, lubuskie |
| południowy | lubelskie, małopolskie, podkarpackie, świętokrzyskie, dolnośląskie, opolskie, śląskie |
| północny | podlaskie, pomorskie, warmińsko-mazurskie, zachodnio-pomorskie |

Wykorzystanie możliwe z dokładnym podaniem źródła

Z i n t e g r o w a n y S y s t e m
R o l n i c z e j I n f o r m a c j i R y n k o w e j

Tablica 4. Średnie ceny netto sprzedaży elementów mięsa wołowego z przeznaczeniem na rynek wewnętrzny dla Polski oraz makroregionów w okresie: 31.12–06.01.2019 r.

| Makroregion | Cena sprzedaży [zł/tonę] | | Tygodniowa zmiana ceny [%] | |
|---------------------|--------------------------|---------------|----------------------------|-------------|
| | rostbef z/k | udziec b/k | rostbef z/k | udziec b/k |
| Ogółem kraj | 27 986 | 21 924 | 3,5 | -2,5 |
| Południowo-zachodni | * | * | -- | -- |
| Wielkopolski | 28 752 | 21 650 | 5,6 | -2,6 |
| Północno-zachodni | 27 315 | 33 867 | -5,2 | -0,9 |
| Północno-wschodni | -- | * | -- | -- |
| Mazowiecko-łódzki | * | 21 002 | -- | 1,7 |
| Kujawski | -- | * | -- | -- |
| Wschodni-dolny | * | * | -- | -- |
| Południowo-środkowy | * | 24 610 | -- | -2,1 |

* - z uwagi na ustawowy wymóg nieidentyfikowalności danych, ceny nie podano

3. Ceny bydła żywego³ w Polsce

3.1 Ceny cieląt i młodego bydła opasowego w handlu hurtowym

Tablica 5. Średnie ceny zakupu cieląt płci męskiej oraz młodego bydła opasowego

| Kategoria bydła | Jednostka | Cena zakupu | | | Zmiana ceny | |
|--|------------|-------------|------------|------------|-------------|------------|
| | | 2019-01-06 | 2018-12-30 | 2018-01-07 | tyg. [%] | roczna [%] |
| Byczki od 8 dni do 4 tygodni - typ mleczny | zł/szt | 725,04 | 667,61 | 659,82 | 8,6 | 9,9 |
| Byczki od 8 dni do 4 tygodni - typ mięsny | zł/szt | 960,65 | 912,56 | 963,20 | 5,3 | -0,3 |
| Młode bydło opasowe 6-12 m-cy | zł/kg w.ż. | * | * | * | -- | -- |

* - z uwagi na ustawowy wymóg nieidentyfikowalności danych, ceny nie podano;

³ - W handlu hurtowym bydlęciem żywym badane ceny byczków od 8 dni do 4 tygodni dotyczą cieląt przeznaczonych do dalszego chowu pochodzących od bydła ras mlecznych w przypadku typu mlecznego oraz od bydła ras mięsnych, ogólnoużytkowych i krzyżówek z rasami mięsnymi w przypadku typu mięsnego

- W handlu targowiskowym monitorowane są występujące na tym rynku kategorie bydła

3.2 Ceny bydła na targowiskach

Tablica 6. Średnie krajowe ceny bydła uzyskane w transakcjach targowiskowych

| Kategoria informacji | Tydzień | | Zmiana tygodniowa [%] |
|------------------------------------|------------|--------------|-----------------------|
| | 2019-01-04 | 2018-12-28 | |
| <u>cieleta 60-100 kg</u> | | | |
| cena min. w zł/kg | | 12,00 | |
| cena max. w zł/kg | | 18,50 | |
| <i>cena średnia w zł/kg</i> | * | 13,83 | -- |
| szacunkowa podaż w szt | | 212 | |
| szacunkowa sprzedaż w szt | | 182 | |
| wsk. warunków atmosferycznych ** | | 2,1 | |
| <u>młode bydło opasowe</u> | | | |
| cena min. w zł/kg | | 7,10 | |
| cena max. w zł/kg | | 7,15 | |
| <i>cena średnia w zł/kg</i> | * | 7,13 | -- |
| szacunkowa podaż w szt | | 280 | |
| szacunkowa sprzedaż w szt | | 224 | |
| wsk. warunków atmosferycznych ** | | 2,0 | |
| <u>krowy wybrakowane</u> | | | |
| cena min. w zł/kg | | 5,00 | |
| cena max. w zł/kg | | 5,00 | |
| <i>cena średnia w zł/kg</i> | * | 5,00 | -- |
| szacunkowa podaż w szt | | 200 | |
| szacunkowa sprzedaż w szt | | 160 | |
| wsk. warunków atmosferycznych ** | | 2,0 | |

** - wsk. war. atmosferycznych zawiera się między liczbą 1 a 3 i jest średnią arytmetyczną z zanotowanych na targowiskach w dniu badań, jednego z trzech stopni pogody: 1-zła, 2-przeciętna i 3-dobra.

* - z uwagi na ustawowy wymóg nieidentyfikowalności danych, ceny nie podano

Metodyka badań targowiskowych

Notowania cen bydła na targowiskach realizowane są w 13 województwach w kraju (oprócz⁴: lubuskiego, opolskiego i zachodnio-pomorskiego) na maksymalnie 90 reprezentatywnych targowiskach.

Pod pojęciem targowisko rozumiany jest zorganizowany rynek lokalny, którego dominującymi uczestnikami są okoliczni producenci rolni.

Prezentowane ceny są cenami średnimi arytmetycznymi obliczonymi z odnotowanej liczby zawartych transakcji, tylko dla bydła w określonym wieku i przedziale wagowym:

1. cielęta do chowu lub na rzeź o wadze 60 – 100 kg, zarówno buhajki jak i jałówki,
2. młode bydło opasowe od 6 do 12 miesięcy,
3. krowy wybrakowane po selekcji i starsze powyżej 6 lat

Zestawienie cen dotyczy ostatniego tygodnia, natomiast na poszczególnych targowiskach badania cen dokonywane są raz w tygodniu, raz na dwa tygodnie lub raz w miesiącu (w zwyczajowo przyjęty dzień targowy lub w jeden z kilku dni targowych).

Obroty na tych rynkach mają charakter lokalny.

Notowań cen dokonują pracownicy Ośrodków Doradztwa Rolniczego

Uwaga:

Analiza handlu zagranicznego za okres styczeń – październik 2018r. (dane wstępne) oraz uboje bydła w okresie I-IX 2018 r., są zawarte w wersji EXCEL biuletynu.

Biuletyn „*Rynek wołowiny i cielęciny*” ukazuje się w każdy czwartek.

Informacje zamieszczane w tym biuletynie przekazywane są przez współpracujące z nami podmioty na podstawie Ustawy o badaniach rynkowych z dn. 30 marca 2001r.

Wydawca:

Ministerstwo Rolnictwa i Rozwoju Wsi,
Departament Promocji i Jakości Żywności

ul. Wspólna 30, 00-930 Warszawa,
tel. (022) 623-16-33, fax (022) 623-27-06

Internet: <http://www.minrol.gov.pl>, E-mail: biuletyn@minrol.gov.pl

Autor: Anna Pankiewicz tel. (022) 623-16-33 E-mail: Anna.Pankiewicz@minrol.gov.pl

⁴ w w/w województwach bydło w handlu targowiskowym nie występuje bądź ma charakter incydentalny